Clipping

Presència del
municipi als mitjans
de comunicació

De l'1 al 30 d'abril
de 2023

Ajuntament de la Roca del Vallès

Sumari

La Roca del Vallès EL 9 NOU La Fundació Vallès Oriental (FVO) va posar quest... 6
El 9 Nou , **Edició**: Vallès Oriental

La B-40 perilla: xoc Estat-Govern pel traçat i el finançament 7
Ara , **Edició**: General

L'ENTREVISTA Sí, perquè també m'ha interessat escapar-me del context espacial artístic. Que hagis d'anar a confrontar-te amb una creació artística en 8
L'Avenç , **Edició**: GENERAL

(7) VOTV - Dani Martín torna a encapçalar la llista de La Roca En Comú - YouTube 9
MyNews , **Edició**: NACIONAL

Les entitats de la Roca amenacen de no participar en la propera festa majorsi... 10
El 9 Nou , **Edició**: Vallès Oriental

El repte dels professionals és enfrontar els condemnats al dolor que han causat 11
El Periódico en Català , **Edició**: General

El Mubak peca de manca d'intensitat 12
El 9 Nou , **Edició**: Vallès Oriental

(7) VOTV - El mercat dels divendres de la Roca incorpora parades - YouTube 13
MyNews , **Edició**: NACIONAL

Les entitats de la Roca amenacen de no participar en la festa major 14
el9nou.cat

Trànsit habilitarà carrils en sentit contrari a l'AP-7 pel retorn de Setmana Santa 16
el9nou.cat

Disset detinguts a Granollers, la Roca i Lliçà de Vall per tràfic de cocaïna en una operació amb cent policies 19
naciodigital.cat

(7) VOTV - El partit Sumem la Roca s'estrenarà aquestes eleccions municipals - YouTube 21
MyNews , **Edició**: NACIONAL

La Policía Nacional desarticula una banda que regalaba cocaína a personas en desintoxicación 22
larazon.es

La Roca del Vallès termina marzo con 447 personas en situación de desempleo 23
cronicaglobal.com

Les mesures a l'AP-7, a prova: tot el que has de saber per circular-hi 25
ccma.cat

Un reclús de la presó de Joves, ferit greu a l'esquena en una baralla amb dos interns més 27
lavanguardia.com

(7) VOTV - El Ple de la Roca aprova el projecte per millorar el passatge Espanya - YouTube 28
MyNews , **Edició**: NACIONAL

(7) VOTV - El ple de la Roca es compromet a trobar un nou local per les entitats - YouTube 29
MyNews , **Edició**: NACIONAL

Complements alimentaris formulats per i per a elles 30
La Vanguardia en català , **Edició**: Diners

Decowood factura sis milions l'any 2022 i es prepara per aterrar a Bèlgica 31
thenewbarcelonapost.com

L'AP-7 acumula 40 quilòmetres de cues en la primera tarda d'operació tornada 33
La Vanguardia en català , **Edició**: General

Apuñalamiento en una prisión: dos presos cosen a puñaladas a otro en su celda 34
CLM24

(7) VOTV - El Vallès Oriental arribarà al 28-M amb 122 candidatures - YouTube 35
MyNews , **Edició**: NACIONAL

La moda emergente toma impulso con La Roca Village 36
modaes.com

Una quarantena d'interns de les presons de la Roca participen en una caminada de 10 quilòmetres pel Mogent 38
el9nou.cat

(7) VOTV - L'Ajuntament de la Roca lloga un local provisional per les entitats - YouTube 40
MyNews , **Edició**: NACIONAL

Uns 160 presos participen en marxes nòrdiques per celebrar el Dia Mundial de l'Activitat Física 41
social.cat

El Consorci Besòs Tordera ha instal·lat hidrants a dotze EDAR per oferir als seus ajuntaments aigua regenerada 43
besos-tordera.cat

(7) VOTV - L'Ajuntament de la Roca prorroga el pressupost per a l'any 2023 - YouTube 45
MyNews , **Edició**: NACIONAL

Lliurats els premis als atletes locals i les donacions solidàries de la 28a Mitja 46
Ajuntament de Montornès del Vallès

Dos denunciados en La Roca por un delito contra la salud pública 48
Revista Digital del Vallès

CATALUNYA.-Illa (PSC) pide desencallar la B-40 antes de las municipales y confía en la palabra de Aragonès 49
Agencia de noticias EUROPA PRESS , **Edició**: Servicio Catalán

De la Roca a organitzar unes olimpíades escolars a Gàmbia 51
El 9 Nou , **Edició**: Vallès Oriental

Cent cinquanta persones descobreixen Calaf en l'última jornada del Cicle de Marxa Nòrdica per a Gent Gran 52
regio7.cat

La PBB La Roca veu com el Sant Cugat li capgira el resultat 53
El 9 Nou , **Edició**: Vallès Oriental

(7) VOTV - La Roca celebra la diada de Sant Jordi amb escoles i instituts - YouTube 54
MyNews , **Edició**: NACIONAL

Confirmacions a La Roca del Vallès 55
Bisbat de Terrassa

El pistoler de Canovelles ingressa a un centre penitenciari de joves, a la Roca del Vallès 56
rac1.cat

Tres ferits per una baralla entre presos de Quatre Camins 57
El Periódico en Català , **Edició**: General

Líos de familia en ERC: la esposa de Aragonès se presenta por 'Junts' y el cuñado de Junqueras reniega del 'procés' 58
libertaddigital.com

El tancament d'Amazon deixa sense feina 410 treballadors a Martorelles 60
El 9 Nou , **Edició**: Vallès Oriental

Nova agressió a les presons catalanes: un funcionari atacat a cops per un intern al CP de Joves de la Roca 61
elcaso.elnacional.cat

(7) VOTV - La biblioteca de la Roca celebra els seus 20 anys amb diverses activitats - YouTube 62
MyNews , **Edició**: NACIONAL

La memòria visual de la Roca 63
El 9 Nou , **Edició**: Vallès Oriental

De la celda al cajero: Salí de la cárcel y me derrumbé al verme durmiendo en la calle 64
elperiodico.com

Un llibre recull 170 fotografies històriques de la Roca 66
el9nou.cat

Tania rescata un punt per al PBB La Roca al temps afegit 67
El 9 Nou , **Edició**: Vallès Oriental

Trànsit preveu que 440.000 vehicles surtin de l'àrea metropolitana de Barcelona pel pont de l'1 de maig 68
lavanguardia.com

Vox es presenta en municipis indepes - Notícies Política - Notícies Política - e-notícies 70
e-noticies.cat

Mireia Rodríguez: la jugadora que pasó a la historia y no la dejaron jugar más | Relevo 71
www.relevo.com

L'èxit de tres empreses de mobles catalanes amb la sostenibilitat com a bandera 73
ccma.cat

El passat de Lamine Yamal al CF La Torreta 78
naciodigital.cat

La FVO engega la construcció d'una nova residència a la Torreta

Hi viuran 24 persones i la fundació preveu tenir-la enllestida a principis de l'any vinent

La Roca del Vallès

EL 9 NOU
La Fundació Vallès Oriental (FVO) va posar aquest dimecres la primer pedra de la futura llar residència que es construirà al número 11 del carrer Navarra del barri de la Torreta, a la Roca. El director de la Fundació, Rafel Arderiu, va explicar que a la llar hi viuran 24 persones i que s'espera que estigui enllestida a principis de l'any vinent.

L'alcalde de la Roca, Albert Gil, va destacar que aquest projecte "és una mostra del lligam que té la fundació amb la Roca. El que aporta la FVO al poble ens fa millors com a societat". "Sou una realitat molt important i ens en sentim orgullosos." A l'acte hi van assistir persones que viuen en residències de la FVO, així com el president de la Fundació, Jaume Anfruns, i el que va ser-ne president durant 25 anys, Esteve Marquès.

GRISELDA ESCRIGAS

Acte de col·locació de la primera pedra de la residència, dimecres al número 11 del carrer Navarra

DUES LLARS DIFERENCIADES

Segons ha avançat la FVO, la futura residència de la Torreta constarà de dues llars diferenciades per a 12 persones cadascuna. Es tracta d'un nou recurs amb una construcció sensible que tindrà cura de les necessitats de les persones amb discapacitat, i que aposta per incrementar les habitacions individuals. N'hi haurà un total de vuit per cada unitat de convivència de 12.

D'altra banda, es mantindran dues habitacions dobles per cada unitat de convivència, amb l'objectiu d'atendre les necessitats sexoafectives de les persones ateses. Cada una d'aquestes habitacions està diferenciada en funció del moment evolutiu de les persones i de les seves circumstàncies.

La fundació també ha volgut posar èmfasi en el manteniment i la promoció de les potencialitats i l'autonomia de cada usuari. Per tant, preveu "ajustar el dia a dia de la residència a les necessitats de l'empresa i no a les de la pròpia organització", segons un comunitat de la FVO.

Segons la mateixa Fundació, la missió de les llars residència és "oferir a les persones adultes amb discapacitat intel·lectual un habitatge on se sentin a casa i on sàpiguen que les seves opinions, desitjos i necessitats són escoltats, i que se'ls acompanya en el procés de dur-los a terme". El mateix comunicat defineix la residència com "un lloc amb un ambient càlid que proporcionarà benestar als usuaris, que hi podran desenvolupar una vida integrada en la comunitat".

Caldes fomenta l'estalvi d'aigua per fer front a la sequera

Caldes de Montbui

EL 9 NOU
L'Ajuntament de Caldes ha posat en marxa una campanya de consells i recomanacions per fomentar l'estalvi d'aigua i fer front a la sequera. Sota el lema "Estalviem aigua, tanquem l'aixeta", la ciutadania rebrà els consells durant els propers dies amb la factura de l'aigua del primer trimestre. Concretament, serà un decàleg de recomanacions acompanyat amb dades concretes dels consums associats a diferents activitats habituals, com ara els 200 litres que suposa el fet d'omplir una banyera en comparació amb el que implica l'acció de dutxar-se. A més, es donaran consells per reduir la capacitat de la cisterna del lavabo i deixar anar menys quantitat d'aigua en les descàrregues.

D'altra banda, la campanya també incidirà en algunes de les prohibicions que estan vigents des del 2 de març passat, amb motiu de la fase d'excepcionalitat de sequera del sistema Ter-Llobregat. Entre d'altres, està prohibida la neteja dels vehicles o de les terrasses a raig de mànega amb aigua potable. Tampoc es permet el rec dels jardins i l'ompliment de les piscines.

Les Franqueses renovarà l'enllumenat públic amb tecnologia LED

Les Franqueses del Vallès
L'Ajuntament de les Franqueses renovarà l'enllumenat públic amb noves bombetes de tecnologia LED. Es canviaran tots els punts d'enllumenat del municipi, 5.000 en total, aplicant sistemes de regulació que permetran la gestió astronòmica dels horaris d'encesa i apagada, i l'adaptació de la intensitat de la il·luminació mitjançant la reducció del flux segons les necessitats. El canvi d'enllumenat es farà amb una subvenció de 1.500.000 euros que ha aprovat la Diputació, i s'haurà enllestit abans d'acabar l'any. Aquesta acció és un dels quatre eixos del consistori per reduir la petjada mediambiental, i que inclouen també la millora de l'eficiència energètica dels edificis municipals.

POL GUERRA

Més de 200 persones en la inauguració del jardí de Can Coll

Lliçà de Vall Més de 200 persones van passar pel nou jardí de Can Coll, a Lliçà de Vall, diumenge, durant la inauguració del nou espai verd. Durant el matí es van fer visites guiades a la capella de la masia de Can Coll. L'acte va comptar amb animació musical i es va servir un aperitiu als assistents. Una part de l'espai del jardí esdevindrà, en un futur, un prat mediterrani. Actualment, però, a causa de la situació d'excepcionalitat per sequera, encara no s'ha fet la hidrosembra d'aquestes espècies, que es posposa fins que sigui viable el seu reg. El jardí obrirà de 8 del matí a 8 del vespre, d'abril a octubre i de 8 del matí a 6 de la tarda la resta de l'any.

Mollet estén la tarifació social a l'escola de Música i Dansa

Mollet del Vallès
A partir del curs vinent, l'Ajuntament de Mollet estendrà la tarifació social a l'Escola Municipal de Música i Dansa. Aquesta mesura permetrà que cada família pagui en funció dels seus ingressos. D'aquesta manera, hi haurà diferents preus que variaran en funció de la renda però també del nombre de membres que componguin cada unitat familiar. En cap cas, el preu màxim a pagar superarà el preu que s'estigui pagant actualment. A l'hora de valorar la capacitat econòmica de les famílies, es prendrà com a referència els trams de renda de l'indicador de renda de suficiència de Catalunya (IRSC). Mollet ja aplica la tarifació social en equipaments com les escoles bressol municipals.

PONSATÍ NO ACLAREIX QUÈ FARÀ EL DIA 24

Citada a declarar el 24 d'abril pel jutge del Tribunal Suprem Pablo Llarena, ahir Clara Ponsatí va explicar a Catalunya Ràdio que aquella setmana "té coses més importants a fer", però no va descartar acudir-hi.

PODEM ACUSA EL CIS DE MANIPULACIÓ

Fins ara era sobretot el PP qui criticava les enquestes del CIS, però ara s'hi ha sumat Podem. Els liles acusen l'ens de manipular l'última enquesta perquè no es va agregar la seva intenció de vot a la de Sumar.

prem no validi la condemna, sí. Però si això acaba passant les opcions es compliquen. La sentència li imposa dues penes per inhabilitació. La primera, de nou anys, va associada al delicte de prevaricació, i la segona, de quatre anys i un dia, al de falsedat documental continuada. No és una inhabilitació absoluta, sinó especial. Què significa això? Que hi ha determinades feines públiques que podria seguir desenvolupant, però serà el tribunal qui ho determini perquè la sentència simplement hi fa una referència genèrica. El veredicte –amb un vot particular– li veta l'exercici de feines o càrrecs "electius i de funcions de govern o administració, ja siguin a l'àmbit local, provincial, autonòmic, estatal o supranacional".

Diversos experts consultats per l'ARA consideren que això no afecta la seva feina com a docent –Borràs té una plaça com a professora universitària a la UB–. Com explica l'experta en dret penal i professora de la UAB Míriam Cugat, aquest no és un càrrec públic "electiu" ni requereix "funció de govern o d'administració": "Una altra cosa és que la funció docent pugui ser incompatible amb el compliment de la pena de presó, però la condemna penal no la inhabilita". A més, la sentència afegeix un incís que recalca que els efectes de la inhabilitació "en cap cas afectaran la seva condició de docent". "Normalment, s'inhabilita per al càrrec mitjançant el qual s'ha comès el delicte, per això afegeix aquest matís", rebla al seu torn l'advocat penalista Miquel Capuz.

Una espera de tretze anys

Borràs tampoc podrà figurar en una llista electoral fins d'aquí almenys 13 anys, ja que la sentència també la condemna a una pena de privació del dret de sufragi passiu. Malgrat que les penes de presó i inhabilitació es poden complir simultàniament, Cugat apunta que les d'inhabilitació especial s'han de complir de manera successiva a partir del moment en què la sentència sigui ferma. Abans, però, ja se li poden aplicar algunes privacions de drets, com ja ha passat amb la seva suspensió al Parlament. La Loreg també estableix que els condemnats per delictes contra l'administració són inelegibles encara que la sentència no sigui ferma.

Un altre element que no estaria clar és si passats els 13 anys de la condemna, Borràs –que tindria 65 anys– podria recuperar la seva activitat pública directament. Diversos experts consultats admeten que és discutible, ja que hi ha feines que reclamen no tenir antecedents penals. Per cancel·lar-los, l'article 136 del Codi Penal fixa un període que es podria estendre fins als cinc anys després de complir la condemna. En tot cas, això dependria de les condicions per accedir al càrrec públic en concret. El que sí que podria fer seria presentar-se a les eleccions. Això sí, a partir del 2036.

INFRAESTRUCTURES

La B-40 perilla: xoc Estat-Govern pel traçat i el finançament

El termini per tancar un acord expirava ahir i les posicions continuen lluny

QUIM BERTOMEU / NÚRIA RIUS
BARCELONA / MADRID

El termini que es van donar la Generalitat i l'Estat per tancar el conveni per a construir la ronda Nord de la B-40, la polèmica carretera entre Terrassa i Sabadell que el Govern va acceptar fer a contracor a canvi que el PSC aprovés els pressupostos d'enguany, va acabar ahir i ho va fer sense acord. L'ARA ha tingut accés a la documentació que la Generalitat i el ministeri de Transports s'intercanvien des de fa setmanes i de la qual es desprèn que hi ha fonamentalment dos grans obstacles que impedeixen el pacte: no hi ha sintonia sobre quin ha de ser el traçat de la carretera ni sobre com s'ha de finançar l'obra.

Comencem pel traçat. El compromís que van assumir el Govern i el PSC en el pacte de pressupostos era que la carretera connectaria Terrassa, Sabadell i Castellar del Vallès. No s'hi esmentava anar més enllà. L'esborrany de conveni elaborat pel ministeri així ho preveu, però deixa la porta oberta a continuar ampliant la carretera cap a l'est en un futur. És el que sempre ha defensat el PSC. Ho fa en dues ocasions al document. Primer diu que l'Estat té en "estudi" el tram de la B-40 des de Terrassa fins "a la connexió" amb la Roca del Vallès. Després es parla d'una "possible continuïtat" de Sabadell cap a Granollers encara "per definir i concertar". "Aquest no és l'acord que vam subscriure", va lamentar ahir la consellera de Presidència, Laura Vilagrà.

Per a la Generalitat, aquestes dues mencions a seguir posant asfalt més enllà de Sabadell són un problema important. Si ja s'havia oposat frontalment a connectar Sabadell i Terrassa amb aquesta via –i va acabar acceptant-ho per tenir pressupostos–, encara s'oposa amb més èmfasi a haver-la d'ampliar cap a la Roca o Granollers. La Generalitat ja ha enviat un document amb diverses esmenes a la proposta del conveni i, pel que fa a aquest punt, no hi ha dubte: se'n demana la supressió.

Conflicte
L'Estat obre la porta a anar més enllà del tram Terrassa-Sabadell

Diners
Costaria 200 milions, però no hi ha acord sobre com s'ha de pagar

La ministra Sánchez i el president Aragonès en un acte recent. ANDREU DALMAU / EFE

Fonts del ministeri de Transports reconeixen que la negociació està en un punt crític, però defensen que ells "mantenen la voluntat negociadora" i que "en tot moment" han estat oberts a arribar a un acord amb la Generalitat. Les mateixes fonts creuen que, en tot cas, ha estat el Govern qui s'ha tancat en banda: "Un acord passa perquè tothom cedeixi". A més, defensen que no s'ha posat com a "condició" que la B-40 hagi de continuar més enllà, però, a la vegada, rebutgen que hi surti explícit que tampoc pugui ser així en un futur. Des de la Generalitat asseguren que la negociació no està trencada, però sí que està "encallada" en aquests dos punts.

Un deute històric

A part del traçat, el segon problema que paralitza l'acord és sobre com es finança l'obra. El ministeri de Transports vol finançar-la amb el deute pendent de la disposició addicional tercera de l'Estatut –aquella disposició sobre les inversions en infraestructures que l'Estat va incomplir sistemàticament–. El conveni pressuposta en 200 milions d'euros la ronda Nord i el ministeri vol que surtin dels 359 milions que li deu a la Generalitat de la famosa disposició de l'Estatut. El govern espanyol considera que la millor manera de saldar una part del deute seria executar-lo amb la B-40. "Els diners d'aquesta partida que s'han donat en altres ocasions sempre han acabat en allò que tocava, en cobrir dèficit d'infraestructures", defensen al ministeri.

Però la Generalitat s'hi nega. Considera que els diners no han de sortir d'un deute pendent, sinó que han de generar un nou compromís de despesa de l'Estat. Malgrat l'evident desacord, el líder del PSC, Salvador Illa, ahir va intentar restar-li transcendència: "No ve d'un dia o d'una setmana".

L'últim document que s'han intercanviat els dos governs és una carta de dijous a la nit del secretari d'estat de Transports, Lucas Parrón, que oscil·la entre les bones paraules per mirar d'arribar a un acord i algunes advertències, però que no es mou en cap dels dos obstacles clau: ni en el traçat ni en el finançament. Ara la Generalitat treballa per respondre-li.

Joan Fontcuberta, *Trauma #0683*, 2021.

ciència, però hem de saber diferenciar entre llenguatge i món, que no es confonen.

Vostè, com tants altres artistes, treballa preferentment amb sèries.
Sí, perquè per a mi la imatge és com la pàgina del llibre. M'agrada que una seqüència d'imatges vertebri un contingut més profund, més sofisticat. I això fa que hi hagi sèries. I a més a més normalment no són sèries només de fotografies, la fotografia hi té un paper protagònic, si es vol, però sempre hi ha vídeo, vitrines, textos, objectes. Intento que la fotografia convisqui amb altres elements. Rarament és només imatge.

Em parlava abans dels elements escenogràfics que acompanyen la manera d'exposar la seva obra.
Sí, perquè també m'ha interessat escapar-me del context espacial artístic. Que hagis d'anar a confrontar-te amb una creació artística en una galeria o en un museu, en el fons ja et predisposa a una determinada lectura. I a mi m'agrada agafar per sorpresa l'espectador i que es trobi la meva proposta en un supermercat, o en un museu de zoologia o en un espai on habitualment l'art no hi té cabuda o figura que és com una mena de polissó. Hi ha entrat furtivament, justament per sorprendre unes rutines, unes expectatives que componen la motxilla de l'espectador.

Una de les seves últimes sèries es diu *Males herbes*.
Aquesta va ser una sèrie nascuda directament del confinament durant la pandèmia. Jo visc a la Roca del Vallès, i quan estàvem confinats teníem com a franja per poder sortir a passejar de 8 a 10 del vespre. Era l'estiu, la meva dona [Sylvie Bussières] també és artista, i sortíem a caminar aquestes dues hores. Jo portava la càmera, ella paper i llapis. Era pràcticament la posta de sol, amb la qual cosa la llum era rasant, i la treva que li havíem donat a la natura li havia permès de créixer d'una manera esplendorosa. M'interessava mostrar com aquestes textures eren pràcticament dibuixos, fets no amb un grafit o amb un llapis sinó pels efectes de llum i ombra. Vaig descobrir, a més, que hi ha tot un corrent de pensament sobre la intel·ligència vegetal. Hi ha una sèrie de pensadors —Gilles Clément, Stefano Mancuso, Emanuele Coccia, Michael Marder— que diuen que hem negligit el món de les plantes i que del món vegetal podrem extrapolar tota una sèrie d'ensenyaments de funcionament social. A més, hi ha un altre aspecte que també em va interessar i és que al segle XIX hi ha força literatura de caire llibertari, anarquista, que utilitza de model les males herbes. Les males herbes neixen on volen, no cal que les conreï ningú, no cal que ningú hi estigui a sobre sinó que neixen per la seva pròpia voluntat de ser, pel seu propi esperit de viure i de sobreviure a les voreres de les carreteres, en el formigó de les construccions... Aquest esperit de voler viure em semblava també una metàfora de la situació pandèmica. Per cert que en francès es diuen *herbes folles*, herbes boges. I hem fet amb la meva dona un treball en col·laboració, una carpeta que es diu *Botànica proletària* i per a la qual en Martí Boada ha escrit uns poemes magnífics.

En acabar la conversa, baixem al taller a fer un parell de fotografies. Fontcuberta m'ensenya alguns negatius, extremament deteriorats, que formen part d'un dels seus altres projectes més recents, titulat *Trauma*, i que té a veure amb la memòria de la Guerra Civil. Fruit d'una recerca d'arxiu, són uns negatius de l'època, on el temps i els fongs s'han menjat literalment la imatge de manera que, ha escrit Fontcuberta, «quan l'ànima d'una imatge —la informació— abandona el cos —el suport—, es converteix en fantasma». I m'afegeix que és un projecte indissociable de la mort recent del seu pare i de la seva sogra, afectats tots dos per la malaltia d'Alzheimer, el gran enemic de la memòria.

YouTube ES

VOTV - Dani Martín torna a encapçalar la llista de La Roca En Comú

VOTV
3,28 K suscriptores

Suscribirme

0 Compartir Descargar

14 visualizaciones hace 2 días
Notícia emesa a l'informatiu del dia 5 de maig del 2023. Mostrar más

Todos | VOTV | Noticias sobre política | Relacionados | Subidas recientes | Visto

VOTV - La candidatura de 'tiktokers' que es presenta el 28M a Granollers
VOTV
98 visualizaciones • hace 2 días
Nuevo

Canción Total
Maria Arnal i Marcel Bagés
27 K visualizaciones • hace 6 años

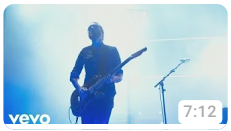

Vetusta Morla - Los Días Raros (En Directo)
vetusta morla
7,5 M de visualizaciones • hace 5 años

Sweet Child O Mine - Captain fantastic soundtrack Lyrics
Tomotion Picture
8,4 M de visualizaciones • hace 6 años

Fem Montmeló presenta el seu equip per les municipals del 28 de maig
Vallès Visió
92 visualizaciones • hace 4 días
Nuevo

🔥 ¡Qué 10 minutazos! 🔥 Ayuso pone de rodillas a Barceló por su ridícula defensa de Bolaños
Periodista Digital
245 K visualizaciones • hace 4 días
Nuevo

Silvia Pérez Cruz y Pájaro. Pequeño Vals Vienés
PRODUCCIONES CIBELES

Núria Albó, Garriguenca Il·lustre per unanimitat del ple municipal

La Garriga

EL 9 NOU
El ple de la Garriga de dimecres passat va aprovar per unanimitat la concessió del títol de Garriguenca Il·lustre a Núria Albó, escriptora i exalcaldessa del municipi. Serà la sisena persona que rebrà aquest reconeixement després de Martí Sunyol, Jordi Mas, Josep Aymerich, Manuel Joaquim Raspall i Albert Benzekry i Fortuny. Des del 2010, la biblioteca municipal ja porta el nom d'Albó, que l'any 2012 també va rebre la Creu de Sant Jordi.

El regidor de Cultura, Lluís Rodríguez, va destacar la trajectòria docent i literària d'Albó i l'impuls que va donar com a alcaldessa a la millora de l'ensenyament, l'assistència sanitària o la qualitat de vida amb obres com la millora del clavegueram o la reforma de la plaça de l'Església. Albó va ser, també, la primera alcaldessa que va oficialitzar un casament civil.

D'altra banda, el ple va aprovar definitivament la denominació passatge U d'Octubre per a l'espai urbà situat entre l'Escola Municipal de Música i l'Auditori de la plaça del Silenci. Es va fer desestimant l'única al·legació presentada pel grup de Ciutadans.

El plenari també va donar el vistiplau a un canvi de les bases reguladores de les ajudes per facilitar l'accés a l'habitatge que estableixen l'augment del topall per accedir a les subvencions dels 750 euros que hi havia fins ara a 900.

Les entitats de la Roca amenacen de no participar en la festa major

Unes 250 persones es manifesten per reclamar que l'Ajuntament faciliti locals en condicions

J.V.

La concentració, a les portes de l'ajuntament, poc abans de començar el ple de dijous

La Roca del Vallès

J.V.
Les entitats de la Roca amenacen de no participar en la propera festa major si l'Ajuntament no els facilita un equipament provisional en el qual es puguin reunir, desenvolupar les seves activitats i emmagatzemar els seus materials. Ho va advertir dijous Sara Colorado, de l'entitat La Belluga, que va fer de portaveu en el ple de l'Ajuntament en què van presentar una moció reclamant una solució a un problema que asseguren que s'arrossega des de fa 30 anys.

De fet, ja fa setmanes que les entitats van decidir aturar les seves activitats i Colorado va advertir que si no es troba una solució "l'aturada continuarà i possiblement es quedaran sense festa major".

Abans del ple, unes 250 persones es van manifestar pels carrers de la Roca i es van concentrar a la plaça de l'Ajuntament. A l'inici del ple, la portaveu va llegir una moció en què es demanen accions concretes. Una moció que firmen un total de 38 entitats del poble, entre les quals n'hi ha de culturals, esportives, solidàries, i les associacions de veïns.

La moció alerta que les entitats estan al límit i denuncien que pateixen "un dèficit històric de manca d'equipaments dignes que ja ha esdevingut inajornable i és del tot insostenible". Lamenten que, en tres dècades "cap equip de govern, sigui del color que sigui i pels motius que siguin, ha apostat pel projecte reivindicat constantment per les entitats". Diuen que la solució recurrent ha estat "ubicar les entitats en espais municipals deplorables sense fer-hi cap actuació de millora". En aquest sentit, recorden que han estat a l'antic escorxador municipal, l'antic ajuntament o l'antiga caserna de la Guàrdia Civil. "Alguns ja han caigut pel seu propi pes i d'altres estan a punt de fer-ho", adverteixen.

Afegeixen que, en els darrers anys, l'únic equipament del qual disposen "és una nau industrial que es troba en condicions insalubres, indignes, insegures i deplorables, sense lavabos operatius, sense llum, brut...". Recorden que, a finals de febrer, van tenir coneixement de l'imminent desallotjament de la nau perquè el contracte de lloguer ha caducat fa vuit anys i l'Ajuntament "no té prevista cap alternativa satisfactòria i això deixa les entitats del poble desemparades i al límit de les seves possibilitats".

La moció demana posar a disposició de les entitats un equipament municipal en el termini d'un mes i construir, reformar o rehabilitar equipaments al nucli de la Roca centre en el termini màxim de quatre anys i permetre que les entitats puguin fer aportacions sobre la proposta. També reclamen que es creï una comissió mixta i paritària de treball i seguiment del projecte entre l'Ajuntament i les entitats.

La moció va ser aprovada per unanimitat de tots els grups polítics, però amb una modificació que va demanar l'alcalde, Albert Gil, com a condició per poder aprovar-la. L'alcalde va advertir que no és factible complir el punt que demana disposar d'un espai provisional en 30 dies. I va demanar que en la comissió mixta entre Ajuntament i veïns hi hagi representats tots els grups municipals. També va oferir poder fer la primera reunió d'aquesta comissió, immediatament després de la Setmana Santa.

Per la seva banda, Sara Colorado valorava positivament l'aprovació de la moció i la convocatòria de la comissió mixta de treball, però també feia un advertència: "La moció no és d'obligat compliment i fins que no tinguem l'espai, nosaltres no pararem."

DENÚNCIA PER UNA ACTUACIÓ POLICIAL

En el mateix ple, la portaveu de les entitats va denunciar que, el dia 25 de març, algunes persones que penjaven pancartes i cartells reivindicatius, van ser identificades per la Policia Municipal. Va demanar aclarir els fets i que no es tornin a repetir.

III Jornades de Màrqueting i Comunicació
17 i 18 d'abril de 2023
Inscripció gratuïta:
Informa't trucant al 93 886 12 22
Organitza
UVIC UNIVERSITAT DE VIC UNIVERSITAT CENTRAL DE CATALUNYA
Càtedra Lluís Bassat de Màrqueting i Comunicació Empresarial
FACULTAT D'EMPRESA I COMUNICACIÓ UVIC | UVIC·UCC
Grau Màrqueting i Comunicació Empresarial FACULTAT D'EMPRESA I COMUNICACIÓ UVIC | UVIC·UCC
Col·labora
Cambra d'Osona
EL 9 NOU
eserp BUSINESS & LAW SCHOOL

Població reclusa

EL PERIÓDICO accedeix a la presó de Quatre Camins a una sessió d'un programa per evitar la reincidència de criminals perillosos. Les dades demostren que funciona: la taxa s'ha reduït del 40% al 20% en els últims 20 anys.

«Burxar la ferida» per no reincidir

GUILLEM SÁNCHEZ
Barcelona

A la presó, els penats pels delictes més violents s'hi queden tancats amb la seva culpa. Una càrrega massa pesada que molts opten per guardar en algun calaix del cervell i no obrir-lo més. I sense acceptar el que significa haver matat, o haver apunyalat, el risc de reincidir després de tornar al carrer es multiplica. Això és el que miren d'evitar amb la seva tasca els educadors i els psicòlegs de la presó enfrontant cada pres amb el mal que ha causat, tot i que es neguin a mirar-lo.

«El que feu és burxar la ferida», els deixa anar a aquests professionals, encertadament, un dels interns de la presó de Quatre Camins (la Roca del Vallès) durant la sessió d'un programa per evitar la reincidència de criminals violents, a la qual ha assistit EL PERIÓDICO. En la trobada, impartida al punt del racó més blindat del centre penitenciari, els reus estan asseguts en semicercle davant el Javi, educador, i la Samantha, psicòloga. Alguns volen parlar i seuen a prop d'ells i d'altres, que abaixen la mirada, es col·loquen lluny i desitgen no ser vistos, impregnats de la mateixa incomoditat que devien sentir d'adolescents a l'escola.

«Venen perquè això els ajuda a rebre permisos penitenciaris però, en molts casos, s'acaben obrint

El repte dels professionals és enfrontar els condemnats al dolor que han causat

més del que pensaven», remarquen els professionals. «I els costa», remarquen, «perquè no saben com expressar el que senten». Per aconseguir que s'obrin realment hi ha les sessions individuals amb la Samantha en un espai que anomenen *chill out*, decorat pels mateixos reus. «Com que saben que ningú els veu, poden plorar. I gairebé tots ho fan», diu.

Les cinc fases

L'objectiu real d'aquests programes és evitar que hi hagi més víctimes en el futur. I les dades demostren que funcionen: la taxa de reincidència s'ha reduït del 40% al 20% en els últims 20 anys. «Treballem en cinc fases diferents: reconeixement, penediment, perdó, reparació i autoperdó», sintetitza el Javi. És a dir, primer els interns han de començar per admetre que són responsables dels seus actes en lloc de presentar-se a si mateixos com a víctimes d'una situació davant la qual no van tenir cap altra sortida: sí que la tenien, se'n podien anar, es podien adonar que estaven sent controlats per «emocions» com «la ràbia» o la «por» i que, en el futur, si apareixen de nou, i són capaços de reconèixer-les i d'acceptar el mal que provoquen, tindran l'opció d'anar-se'n en lloc d'atacar.

Jordi Otix

Agustín Benítez, a la cel·la de Quatre Camins on està reclòs des de fa sis anys.

El Taoufik, un marroquí de 38 anys que compleix tres anys de condemna per apunyalar un altre home, assegura que a la presó ha après a analitzar-se, a descobrir que pot perdre el control. «Abans pensava que dominava les situacions, ara sé que no», admet. Agustín Benítez, de 35 anys, després de sis anys en una cel·la que ha omplert de llibres, va començar el programa creient que seria una pèrdua de temps. I no. Aquest ha sigut el seu aprenentatge, raona, que té «massa prejudicis».

«Si pogués tornar enrere, marxaria d'allà perquè el seu fill continués viu», escriu un condemnat

Empatitzar

Després d'admetre que són responsables dels seus actes, toca empatitzar amb la víctima. «Sembreu la zitzània, això fa mal», els recrimina un altre dels presos quan s'aborda aquesta part, que inevitablement implica que assumeixin el mal que han deixat. La Samantha i el Javi responen a l'intern amb un somriure, sense negar-ho, i completen aquesta acusació proposant una altra manera de veure la tasca d'aquests treballadors –la majoria dones– que no miren els autors dels delictes més greus com a dimonis sinó com un fracàs compartit: «Tots som com un moble ple de calaixos i aquí aprenem a obrir-los tots i a netejar-los».

Un reu d'esquena ampla i cabells recollits en una cua llegeix al final de la classe una carta que ha escrit a la mare del noi que va assassinar. Abans de compartir-la, assenyala que el dia que va treure una vida va creure erròniament que havia d'impedir a qualsevol preu que algú que no era del seu barri «hagués vingut a vacil·lar-lo». L'escrit, que silencia de cop la sala, mai s'enviarà per correu: «Moltes vegades penso en vostè, que és la mare, i em cau el món a sobre. Ja que jo també soc pare, i llavors em poso a pensar en el meu fill. Penso que no sé si seria capaç de superar-ho. Em sap molt de greu haver-li causat aquest dolor tan profund. Si pogués tornar enrere, jo tornaria a aquell dia i me n'aniria d'aquell lloc, perquè el seu fill continués aquí amb nosaltres».

«No tornaré a fer mal perquè ara soc conscient del que vaig fer», diu un pres per delicte sexual

El Luis és l'únic agressor sexual que accedeix a parlar amb aquest diari. Però demana que s'amagui el seu nom real i que no s'aclareixi en què va consistir el delicte continuat que va perpetrar contra una menor i que el manté entre reixes des del 2017 perquè, tot i que no va arribar a utilitzar la violència, el seu és el pecat «més estigmatitzat». Per sobre d'una barba blanca de druida, hi apareixen dos ulls intel·ligents que adverteixen que el Luis és algú culte. «No tornaré a fer mal a ningú perquè ara soc conscient del que vaig fer. Cada vegada que veig a les notícies un delicte sexual se'm regira l'estómac».

Al final del procés a què els sotmeten els *burxadors*, hi ha l'«autoperdó», perdonar-se a un mateix. «Llavors els donem eines perquè puguin posar el cap al coixí cada nit i dormir», diu el Javi. És la part més difícil. «Faria el que fos, si pogués, perquè la víctima estigués més bé, però no puc», assegura el Luis. «I si no superes la culpa, continuaràs fent mal a la gent que encara t'estima», assegura. ■

DIVISIÓ D'HONOR FEMENINA

El KH-7 es complica la vida

L'equip de Cuesta perd contra el Beti-Onak (25-27) davant de 3.000 espectadors

Granollers

Xavi Mas

El KH-7 BM Granollers ja no depèn de si mateix per tal d'evitar el *play-down* quan tan sols queda una jornada per acabar la fase regular. L'equip tenia una bona oportunitat de sortir-ne –l'equip que marca la salvació, el Motive.co Gijón, va perdre de forma clara contra l'Atticgo BM Elx (35-17)–, però no va fer un bon partit, perdent contra el Gurpea Beti-Onak Azparren Gestión (25-27) davant d'un Palau d'Esports que feia molta patxoca –no es va aconseguir el rècord de 5.000 espectadors que es buscava però es va arribar a 3.000.

Aquesta derrota obliga l'equip granollerí a guanyar en l'última jornada a la pista del Caja Rural Aula Valladolid i esperar que el cuer, Grafometal La Rioja, guanyi a la pista del Gijón, amb qui ja va perdre a la primera volta (23-24).

Les de Cuesta van començar bé el partit; Martina Capdevila va treure el seu millor joc, la primera línia aconseguia connectar amb Paula Milagros als sis metres i Marta Mera estava encertadíssima sota pals. Amb aquestes premisses, el KH-7 va obrir escletxa al marcador a partir del minut 10, escapant-se de quatre gols (7-3) i mantenint aquesta diferència fins passat el minut 20 (10-6), moment en què l'equip es va bloquejar.

XAVIER SOLANAS

La directora de joc del KH-7, Martina Capdevila, intenta arribar als sis metres en una acció de la primera meitat

KH-7 BM Granollers	25
Marta Mera, Lea Kofler, Ona Vegué (5, 1p), Ester Somaza (3, 2p), Paula Milagros (6), Ana González (1) i Jana Castañera [set inicial]; Nicole Wiggins (ps), Imane ben Chayhab, Alba Tort (1), Ona Vila (1), Maria Grasielly Brasil (1), Kadidiatou Jallow Diallo i Martina Capdevila (7).	

Gurpea Beti-Onak	27
Patricia Encinas, Adriana Mallo (1), Ainhoa García (4), Lyndie Tchaptchet (3), Lucía Zamora, Macarena Sans (2) i Valeska Andrea Lovera Salas (3, 2p) [set inicial]; Naiara Retegui, Graciela Ayelen García, Eider Hernández (6), Natalia Montilla (1), Paula García (5, 1p), Estitxu Rodríguez (2) i Kassia Janete José César.	

ÀRBITRES: Luis Ignacio Colmenero i Víctor Rollán. Exclusions: Kofler (2) i Milagros del KH-7 BM Granollers i Salas, Tchaptchet i Ainhoa García del Gurpea Beti-Onak Azparren Gestión.

PARCIALS: 2-1, 3-3, 7-3, 10-7, 10-13 i 14-16 [descans]; 16-16, 19-19, 19-20, 22-22, 24-25 i 25-27.

El tècnic visitant, Miguel Etxeberria, havia demanat temps mort després del 8-4. El seu equip va pujar el nivell defensiu i va començar a recuperar terreny aprofitant els dubtes i les imprecisions en l'atac granollerí. Cuesta va aturar el partit encara amb avantatge al marcador (10-9) però el parcial del Beti-Onak va ser demolidor (0-7) –del 10-6 al 10-13– amb una Patricia Encinas que va esdevenir un autèntic mur sota els pals.

El KH-7 va tornar del descans de nou amb molta empenta i, amb un parcial de 4-0, va posar-se al davant –del 14-16 al 18-16– però va tornar a cometre massa errades en atac *a posteriori*, Encinas va tornar a ser clau i el Beti-Onak va capgirar de nou el marcador. Als últims minuts, empeses pel públic, les granollerines van aconseguir empatar a 22 i a 25 però les navarreses no es van deixar intimidar i van segellar una victòria clau per a elles.

Robert Cuesta: "No hem estat còmodes en cap moment del partit"

Granollers

EL 9 NOU

L'entrenador del KH-7 BM Granollers Robert Cuesta, que estava molt il·lusionat i optimista abans de començar el partit, va acabar molt contrariat amb el joc del seu equip i molt decebut per un resultat que no s'esperava i que ara els complica molt l'existència.

L'equip granollerí, que si hagués guanyat el partit hauria sortit de la zona de *play-down* perquè l'equip que el precedeix i que marca la zona de salvació –el Motive.co Gijón– havia perdut estrepitosament a Elx (35-17), no només s'hi manté sinó que ara, per sortir-ne, ja no depèn de si mateix, sinó que necessita guanyar a Valladolid i esperar que les asturianes perdin contra el cuer.

"No hem esta còmodes en cap moment", va començar explicant Cuesta. Malgrat que l'equip va començar bé, Cuesta va admetre que s'havien comès molts errors. "Hi ha hagut moltes precipitacions. En atac hi han hagut moltes situacions que havíem marcat que no s'havien de fer i, al final, acabàvem xutant des d'on elles volien", va afegir.

DIVISIÓ PLATA FEMENINA

El Mubak peca de manca d'intensitat

Les de Quique Gallego cauen a la 5a posició després de perdre contra l'Alicante (25-28)

La Roca del Vallès

Eudald Clascà

La temporada que serà recordada amb la millor classificació del Mubak BM La Roca a Plata Femenina, sigui en la quarta o en la cinquena posició, se li està fent llarga a les noies de Quique Gallego. Dissabte, novament al Pavelló Nou de la Roca, les roqueroles van caure davant l'EON Horneo Alicante en un partit sense res en joc, d'aquells que no són gaire agraïts per a l'espectador. Un cop tancada la porta de les tres primeres posicions, al Mubak li està faltant caràcter i un punt de rebel·lió per desencallar aquests partits intranscendents. Contràriament, i fent una temporada força més discreta, l'Alacant va tenir un punt més de fam, especialment als minuts finals per endur-se els dos punts.

Mubak BM La Roca	25
Gómez, Jiménez (5), Fontcuberta (1), Ortega, Clascà (2), Laia Garcia i Guerreiro (2) [set inicial]; Ramírez (ps), Vallejo (1), Tyaglyay (3), Dueñas (2), Ribas (4), Felip (1), Torregrosa (2) i Tamada (2).	

EON Horneo Alicante	28
Vicente, Peral (8), Mateo (2), Phull, Quiles, Gutiérrez (3), Perelló (1), Turrado (4), Kurchankova (8), Pastrana, Ramírez (1), Sáez i Peño (1).	

ÀRBITRES: Oriol Grèbol i Miquel Vigo. No hi van haver exclusions.

PARCIALS: 0-2, 4-4, 6-5, 7-8, 10-12, 12-13 [descans]; 15-15, 18-18, 21-21, 23-23, 23-24 i 25-28.

L'inici de partit va ser un cúmul d'errors a ambdós costats de la pista, principalment pel que fa a La Roca, que va trigar sis minuts a trobar porteria. Només l'extrem esquerra, Marina Jiménez, amb quatre dels sis primers gols, semblava trobar-se còmoda en atac. Tot i això, i amb una intensitat força baixa, el Mubak va dominar el partit, amb avantatges mínims. L'Alacant, però, amb les idees més clares en atac, va marxar al descans un gol per sobre, després d'una breu reacció de les locals (12-13).

Vuit minuts de la represa va trigar el Mubak a posar-se al davant (17-15). Un bon moment, però, que no va tenir continuïtat aprofitant el moment de debilitat de l'Alacant. La lateral Kurchankova, amb un potent llançament exterior, va rescatar el seu equip. El partit es va moure en la màxima igualtat durant molts minuts. Algunes decisions arbitrals, algunes de força discutides, van enfurismar les locals, que van perdre el nord en atac en els darrers minuts. L'Alacant, per la seva part, sense necessitar gaire, va poder assegurar el triomf amb un parcial d'1 a 4 en els instants finals.

YouTube ES

VOTV - El mercat dels divendres de la Roca incorpora parades

VOTV
3,28 K suscriptores

Suscribirme

0 Compartir Descargar

14 visualizaciones hace 1 mes
Notícia emesa a l'informatiu del dia 3 d'abril del 2023. Mostrar más

Todos | VOTV | Noticias sobre política | Noticias de entretenimiento | Relacionados | Subidas recientes | Visto

VOTV - Es presenta el documental 'La Garriga en temps de pandèmia'
VOTV
64 visualizaciones • hace 1 mes

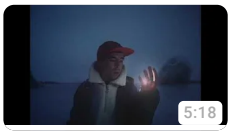

FLORA - CAIC (Video oficial) - Una col·laboració de Ferran Palau i Pablo Maestres
Ferran Palau
450 K visualizaciones • hace 2 años

VOTV - El Mercat de l'Olla de Caldes de Montbui repartirà 6.000 racions de llegums
VOTV
85 visualizaciones • hace 2 meses

Discurso completo de Santiago Abascal en la Presentación de Candidatos de Madrid #Cuidamadrid
VOX España
52 K visualizaciones • hace 1 día
Nuevo

CORONACIÓN CARLOS III: DIFERENCIAS y SIMILITUDES con la de su MADRE, ISABEL II, en 1953 | RTVE
RTVE Noticias
223 K visualizaciones • hace 1 día
Nuevo

Gonzalo Alhambra canta 'Qué bonita la vida' | Asaltos | La Voz Antena 3 2020
La Voz Antena 3
7,3 M de visualizaciones • hace 2 años

ELS PAGESOS · Maria Arnal & Marcel Bagés "A la vida" (Directe)
Els Pagesos

Les entitats de la Roca amenacen de no participar en la festa major - El 9 Nou

Les entitats de la Roca amenacen de no participar en la propera festa major si l'Ajuntament no els facilita un equipament provisional en el qual es puguin reunir, desenvolupar les seves activitats i emmagatzemar els seus materials. Ho va advertir dijous Sara Colorado, de l'entitat La Belluga, que va fer de portaveu en el ple de l'Ajuntament en què van presentar una moció reclamant una solució a un problema que asseguren que s'arrossega des de fa 30 anys.

De fet, ja fa setmanes que les entitats van decidir aturar les seves activitats i Colorado va advertir que si no es troba una solució "l'aturada continuarà i possiblement es quedaran sense festa major".
Abans del ple, unes 250 persones es van manifestar pels carrers de la Roca i es van concentrar a la plaça de l'Ajuntament. A l'inici del ple, la portaveu va llegir una moció en què es demanen accions concretes. Una moció que firmen un total de 38 entitats del poble, entre les quals n'hi ha de culturals, esportives, solidàries, i les associacions de veïns.

La moció alerta que les entitats estan al límit i denuncien que pateixen "un dèficit històric de manca d'equipaments dignes que ja ha esdevingut inajornable i és del tot insostenible". Lamenten que, en tres dècades "cap equip de govern, sigui del color que sigui i pels motius que siguin, ha apostat pel projecte reivindicat constantment per les entitats".

Diuen que la solució recurrent ha estat "ubicar les entitats en espais municipals deplorables sense fer-hi cap actuació de millora". En aquest sentit, recorden que han estat a l'antic escorxador municipal, l'antic ajuntament o l'antiga caserna de la Guàrdia Civil. "Alguns ja han caigut pel seu propi pes i d'altres estan a punt de fer-ho", adverteixen.

Afegeixen que, en els darrers anys, l'únic equipament del qual disposen "és una nau industrial que es troba en condicions insalubres, indignes, insegures i deplorables, sense lavabos operatius, sense llum, brut…". Recorden que, a finals de febrer, van tenir coneixement de l'imminent desallotjament de la nau perquè el contracte de lloguer ha caducat fa vuit anys i l'Ajuntament "no té prevista cap alternativa satisfactòria i això deixa les entitats del poble desemparades i al límit de les seves possibilitats".

La moció demana posar a disposició de les entitats un equipament municipal en el termini d'un mes i construir, reformar o rehabilitar equipaments al nucli de la Roca centre en el termini màxim de quatre anys i permetre que les entitats puguin fer aportacions sobre la proposta. També reclamen que es creï una comissió mixta i paritària de treball i seguiment del projecte entre l'Ajuntament i les entitats.

La moció va ser aprovada per unanimitat de tots els grups polítics, però amb una modificació que va demanar l'alcalde, Albert Gil, com a condició per poder aprovar-la. L'alcalde va advertir que no és factible complir el punt que demana disposar d'un espai provisional en 30 dies. I va demanar que en la comissió mixta entre Ajuntament i veïns hi hagi representats tots els grups municipals. També va oferir poder fer la primera reunió d'aquesta comissió, immediatament després de la Setmana Santa.

Per la seva banda, Sara Colorado valorava positivament l'aprovació de la moció i la

convocatòria de la comissió mixta de treball, però també feia un advertència: “La moció no és d’obligat compliment i fins que no tinguem l’espai, nosaltres no pararem.”

Denúncia per una actuació policial

En el mateix ple, la portaveu de les entitats va denunciar que, el dia 25 de març, algunes persones que penjaven pancartes i cartells reivindicatius, van ser identificades per la Policia Municipal. Va demanar aclarir els fets i que no es tornin a repetir.

Trànsit habilitarà carrils en sentit contrari a l'AP-7 pel retorn de Setmana Santa - El 9 Nou

El Servei Català de Trànsit obrirà diumenge i dilluns carrils en sentit contrari habitual a l'AP-7 entre Sant Celoni i Montornès. En tots dos dies, s'activaran a la tarda. A banda, els camions tindran prohibit circular entre l'Hospitalet i Maçanet en franges horàries de divendres, diumenge i dilluns.

Trànsit demana "no abaixar la guàrdia en cap moment" aquesta Setmana Santa davant l'"alta mobilitat" que es preveu en els propers dies, tant a destinacions de platja com de muntanya. La subdirectora general de Gestió del Trànsit, Lourdes Puigbarraca, ha indicat que uns 380.000 vehicles sortiran de l'àrea metropolitana entre aquest dijous i divendres i en tornaran uns 600.000 entre diumenge i dilluns.

Trànsit preveu que les vies amb afectacions més importants siguin l'AP-7 i trams de l'A-2, la C-16, la C-17, la C-32, la C-65, la C-31 i l'N-340. Algunes vies tindran mesures especials, com limitacions de velocitat específiques o carrils addicionals per a l'operació retorn. Els Mossos d'Esquadra faran 1.300 controls.

El SCT i els Mossos d'Esquadra demanen prudència a la carretera, tant en trajectes llargs com curts, davant l'elevada mobilitat que es preveu pels propers dies en el que és la primera operació especial de trànsit de l'any.

"Cal estar sempre atents a la carretera, a la sortida, a la tornada i un cop ja s'hagi arribat al lloc de destí", ha afirmat el sotscap de la Comissaria General de Mobilitat dels Mossos, l'intendent Vicenç Gasulla, en declaracions als periodistes a les portes dels dies festius de Setmana Santa.

"Volem que tothom torni a casa", ha apel·lat Puigbarraca des del Centre d'Informació Viària de Catalunya (CIVICAT), des d'on es fa el seguiment de la situació a les carreters. La subdirectora general de Gestió del Trànsit recomana planificar els desplaçaments, preveure'n alternatives, evitar les hores punta i informar-se de l'estat del trànsit.

L'AP-7, la via que concentrarà més desplaçaments

La via on es preveu que hi hagi més mobilitat és l'AP-7, on ha augmentat molt la circulació des que es van alliberar els peatges. Els desplaçaments es concentraran tant en el tram nord, a Hostalric, Sant Celoni i La Roca del Vallès, com al sud, a Castellbisbal, Martorell, Gelida i Sant Sadurní d'Anoia.

A més de l'AP-7, altres vies que podran registrar retencions són l'A-2 a Esparreguera; la C-16 entre Berga i Cercs; la C-17 a Parets i Ripoll; la C-32 a Sant Andreu de Llavaneres i Mataró; la C-65 i la C-31 a Platja d'Aro i la N-340 al Vendrell.

Trànsit preveu que els moments més complicats siguin aquest dijous, de les 14 h a les 21 h, i divendres al matí, quan s'espera que marxin prop de 400.000 vehicles de l'àrea metropolitana de Barcelona, una operació sortida que ja va començar el cap de setmana passat. Quant a

l'operació retorn, amb uns 600.000 vehicles, començarà diumenge i s'allargarà durant tot el Dilluns de Pasqua, de les 12 del migdia fins la mitjanit.

Carrils addicionals a l'operació retorn, velocitats específiques i altres mesures

Trànsit i Mossos desplegaran un dispositiu especial aquests dies amb mesures per garantir la seguretat viària i reduir les congestions. En total, seran més de 200 quilòmetres de mesures de regulació del trànsit.

Les més importants seran durant el retorn de diumenge i dilluns, amb el muntatge de tres carrils addicionals al sentit contrari a l'habitual: a l'AP-7 nord de Sant Celoni a Montornès del Vallès; a l'AP-7 sud de Vilafranca a Molins de Rei / B-23 i la C-32 a Sant Andreu de Llavaneres a Montgat / B-20.

També s'anul·laran carrils d'incorporació o inversió de prioritat de rotondes, en vies com la C-16, C-14, C-55, C-31, C-65 i N-II.

Hi haurà altres restriccions que ja s'han començat a aplicar, com la reducció a 100 km/h a l'AP-7 entre Gelida i Martorell en sentit sud durant l'operació sortida (dijous 15 – 21 h i divendres 9 – 14 h) i en sentit nord diumenge i dilluns (15 – 22 h). En aquest tram els camions han de circular per la dreta i no poden avançar. Aquesta és una mesura que es va començar a aplicar fa dos caps de setmana, amb controls de velocitat i d'ús dels carrils.

També, en el tram de l'AP-7 de la Roca a Martorell els vehicles pesants hauran de circular pel carril dret, màxim a 80 km/h i no podran avançar el dijous de 15 a 21 h, a més d'altres restriccions, com la prohibició que circulin per l'AP-7 entre Maçanet i L'Hospitalet de l'Infant (divendres 10-14 h, diumenge 17-22 h i dilluns 10-22 h).

Alguns punts de la xarxa viària estan en obres i aquests treballs, encara que alguns s'aturen durant aquests dies, poden afectar la fluïdesa del trànsit (per exemple, AP-7 a Castellbisbal; C-15 d'Olèrdola a Torrelavit; C-17 de Mollet a Centelles; C-35 a Vilalba Sasserra i la C-59 a Caldes de Montbui; a Ripoll C-17 / N-260; N-II de Tordera a Maçanet; C-63 a Lloret de Mar; C-66 de Banyoles a Porqueres i C-14 a Artesa de Segre).

Preocupa especialment el consum d'alcohol, que augmenta

Els Mossos d'Esquadra tenen previst fer un total de 1.310 controls policials a les carreteres, tant les de més mobilitat com en secundàries, amb 1.462 efectius. L'intendent Gasulla ha remarcat que seran controls de tot tipus: d'alcoholèmia i drogues, de velocitat, de distraccions, del cinturó de seguretat, de motocicletes i de transport de mercaderies.

Gasulla ha alertat que les taxes d'alcoholèmia al volant tenen una tendència a l'alça i ha avisat del perill que suposa conduir sota els efectes de l'alcohol i altres drogues. També ha advertit sobre els excessos de velocitat, que incrementen la gravetat dels accidents, i de les distraccions, una causa important de la sinistralitat.

Preguntat pels accidents amb porc senglars, el sotscap de la Comissaria de Mobilitat ha reconegut que hi ha molts accidents en aquestes circumstàncies, sobretot cap al tard, tot i que també ha puntualitzat que la majoria no són greus. "És un problema difícil de prevenir perquè es dona de forma aleatòria a tota la xarxa viària i és per la seva idiosincràsia, un animal que

envaeix la via”, ha dit.

Disset detinguts a Granollers, la Roca i Lliçà de Vall per tràfic de cocaïna en una operació amb cent policies

La Policia Nacional ha detingut

disset persones

al Vallès Oriental per

tràfic de drogues

. Sobretot cocaïna, però durant els registres també es van localitzar haixix i marihuana. Tres dels detinguts han ingressat a presó.

La policia ha precisat que el grup venia al detall a Granollers, la Roca del Vallès, Canovelles i les Franqueses. Els membres estaven ben organitzats i tenies les tasques perfectament definides: hi havia

dos líders

i, tot seguit, es trobaven els

cuiners

, que barrejaven i empaquetaven la cocaïna en dosis personals de mig o un gram. Per sota hi havia els

venedors

.

Pel que fa al procés de venda, la policia especifica que no hi havia un punt fixe. Els consumidors contactaven amb un parell de telèfons i quedaven en

llocs discrets

i sempre diferents, on es feia la transacció.

Els cuiners entregaven la droga als venedors als serveis de dos establiments d'hosteleria de Granollers "sense que hi hagués cap contacte físic o conversa". Un cop tenien la droga, els venedors anaven al lloc on havien quedat amb el client.

Un exemple més de la distribució de tasques del grup era que només els cuiners tenien contacte permanent amb la droga. De fet, l'organització tenia dos immobles on s'hi estaven amb les substàncies, i les seves ubicacions no les coneixia cap membre del grup, ni els mateixos líders.

També destaca el fet que si els líders se n'adonaven que alguns dels clients habituals portaven temps sense consumir, els hi facilitaven

dosis gratuïtes

per tornar-los a enganxar i no perdre negoci.

Finalment, la matinada del 9 de març,

més de 100 policies

van fer vuit entrades i registres en sis immobles de Granollers, un de la Roca i un de Lliçà de Vall. Hi va haver disset detinguts, tres dels quals ja han ingressat a presó.

YouTube ES

VOTV - El partit Sumem la Roca s’estrenarà aquestes eleccions municipals

VOTV
3,28 K suscriptores

Suscribirme

0 Compartir Descargar

51 visualizaciones hace 4 días
Notícia emesa a l'informatiu del dia 3 de maig del 2023. Mostrar más

Todos | Noticias sobre política | Relacionados | Subidas recientes | Visto

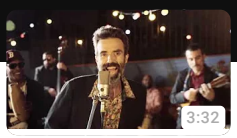

Jarabe de Palo - Eso que tú me das (Videoclip Oficial)
Jarabe de Palo (Oficial)
77 M de visualizaciones • hace 2 años

VOTV - Infovallès - 3 maig 2023
VOTV
65 visualizaciones • hace 4 días
Nuevo

Gonzalo Alhambra canta 'Qué bonita la vida' | Asaltos | La Voz Antena 3 2020
La Voz Antena 3
7,3 M de visualizaciones • hace 2 años

01. Los días raros - vetusta morla
vetusta morla
9,6 M de visualizaciones • hace 9 años

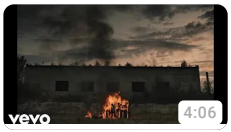

Bombay Bicycle Club - Eat, Sleep, Wake (Nothing But You)
Bombay Bicycle Club
2,2 M de visualizaciones • hace 3 años

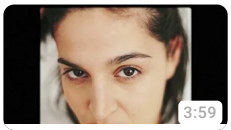

Maria Arnal i Marcel Bagés - Tú Que Vienes a Rondarme (Video Oficial)
Maria Arnal i Marcel Bagés
2,6 M de visualizaciones • hace 6 años

Depedro - Como el viento (Videoclip)
Depedro

La Policía Nacional desarticula una banda que regalaba cocaína a personas en desintoxicación

La Policía Nacional ha detenido a 16 personas por presuntamente vender cocaína al por menor en Granollers, La Roca del Vallès, Canovelles, les Franqueses del Vallès y Lliçà de Vall.

En el dispositivo, llevado a cabo el 9 de marzo, participaron más de un centenar de efectivos, que realizaron ocho entradas y registros simultáneos en los que incautaron “una cantidad notable de cocaína” y 22.000 euros en metálico.

Supuestamente los detenidos integraban un **grupo criminal con “una estructura totalmente definida, con estabilidad y reparto de funciones”**, y tres de ellos han ingresado en prisión provisional.

Había dos líderes, bajo las órdenes de los cuales estaban los encargados de mezclar y empaquetar la droga en bolsitas monodosis y, en último lugar, los vendedores, quienes facilitaban la droga a los consumidores en “lugares discretos” y siempre diferentes.

La organización establecía contactos con los clientes a través de dos teléfonos móviles, y cuando los líderes detectaban que los habituales llevaban tiempo sin consumir, **les ofrecían una dosis gratis.**

Los individuos que preparaban la droga supuestamente facilitaba la droga a los vendedores en los lavabos de un local de Granollers sin establecer contacto físico ni conversación, y los últimos la entregaban “directamente” a los compradores.

El grupo contaba con dos “inmuebles de seguridad” en los que preparaban y guardaban la droga, a donde no acudían ni los líderes ni los vendedores para evitar ser vinculados con la cocaína.

La Roca del Vallès termina marzo con 447 personas en situación de desempleo

Un total de 70 personas se han quedado sin trabajo en la localidad en el último mes

El municipio de **La Roca del Vallès** ha terminado marzo con una subida del desempleo. Asciende hasta las 447 personas que actualmente se encuentran sin trabajo en la localidad, según el Instituto de Estadística de Cataluña (Idescat).

En total, son **70 personas** más sin trabajo comparado con el mes pasado, en una situación económica condicionada por la crisis que ha provocado la pandemia de coronavirus. Estas cifras reflejan un aumento con respecto al mes pasado, cuando el municipio acabó el periodo con 4.400 personas sin empleo.

El sector servicios, el más castigado

El **sector servicios** es el más azotado en la localidad según los últimos datos publicados. El Departamento de Trabajo, Asuntos Sociales y Familias, señala que en **La Roca del Vallès** hay un total de 311 personas de esta actividad en paro, lo que representa un **69,57%** del total de desempleados. Por orden descendente, le siguen industria (16,55%), construcción (6,49%) y agricultura (0,45%).

La pandemia provocada por el coronavirus ha sido uno de los mayores motivos que ha afectado **tasa de paro** en el municipio, pero hoy en día no es el único. Todas las medidas de contención y aforo que se implantaron afectaron en gran medida a los ingresos de parte del sector servicios, dejando a gran parte de los negocios en una situación de incertidumbre. Afortunadamente, la aprobación de los Expedientes de Regulación Temporal de Empleo (ERTE) han contribuido a frenar la tasa de paro (aún quedan personas en esta situación) desde 2020 y en el comienzo año, se firmaron más **contratos indefinidos** que en los últimos años, lo que ayuda a frenar la temporalidad en el empleo.

No obstante, varios factores económicos explican esta evolución del paro en España en los últimos meses. La elevada **inflación** actual supone un revés importante tras varios años agravados por la pandemia. La compra de productos básicos se convierte en un privilegio para las familias de todo el país, que se ven obligadas a utilizar una gran parte de su sueldo en la cesta de la compra. Frente a esta situación, se están negociando mejoras salariales.

Por otra parte, la **crisis energética** que azota Europa conlleva medidas que endurecerán el invierno de manera significativa. La subida de los precios provocada por el conflicto de la guerra ucraniana se hará notar más en el norte de Europa, aunque España también está sufriendo la subida de los costes de la energía. Además, las continuas amenazas de Putin sitúan al viejo continente en un panorama de incertidumbre en los últimos meses de 2022.

Mujeres entre 60 y 64 años

La **proporción** de desempleados entre hombres y mujeres en La Roca del Vallès es bastante igualada, aunque las cifras son ligeramente más altas en el caso de las mujeres (266 personas) que en el de los hombres (181 parados).

En cuanto a la **edad**, el grupo más afectado por el paro es aquel que abarca adultos entre 60 y 64 años, con 90 personas actualmente sin trabajo.

Les mesures a l'AP-7, a prova: tot el que has de saber per circular-hi

L'autopista AP-7 és la via catalana on es preveu que hi hagi **més mobilitat durant aquesta Setmana Santa**.

Des que es van alliberar els peatges **hi ha augmentat notablement el pas de vehicles**, la Generalitat hi ha posat en marxa diferents mesures per intentar millorar el flux de circulació i reduir la sinistralitat.

Així mateix, també hi ha algunes les **mesures específiques per aquests dies**, en què els trams que tenen un risc especial d'alta mobilitat i embús a Catalunya se situen en aquesta via: entre Hostalric i la Roca del Vallès, i entre Castellbisbal i Sant Sadurní d'Anoia.

Les **hores punta** seran les habituals: dijous a la tarda i divendres al matí pel que fa a l'operació sortida (en què es preveu que sortiran de l'àrea metropolitana de Barcelona 380.000 vehicles) i la tarda i nit de diumenge i dilluns per al retorn, en què s'estima que retornaran a Barcelona i a la seva àrea metropolitana uns 600.000 vehicles.

A la via també hi ha alguns **trams en obres** que, encara que puguin aturar-se aquests dies, poden interferir en la fluïdesa del trànsit. L'afectació més destacada per obres a l'AP-7 és a Castellbisbal en ambdós sentits. Les altres, menys importants, són totes en sentit nord: entre Darnius i Agullana, a Garrigàs, i entre Castellet i la Gornal i l'Arboç.

Les principals mesures

Carrils addicionals: s'instal·larà, a les hores punta d'aquesta operació, un carril addicional en el tram entre Sant Celoni i Montornès del Vallès (per permetre desplaçaments en sentit sud), i entre Vilafranca del Penedès i Molins de Rei (que permetrà desplaçaments en sentit nord).

A 100 km/h: el límit de velocitat de l'AP-7 és de 100 km/h entre Granollers i el Papiol. La mateixa limitació també s'aplica entre Martorell i Gelida: en sentit sud dijous a la tarda i divendres al matí, i en sentit nord diumenge i dilluns a la tarda.

Camions restringits: els vehicles de més de 7,5 tones estaran restringits entre Maçanet de la Selva i l'Hospitalet de l'Infant divendres al matí, i diumenge i dilluns a la tarda.

Camions per la dreta i sense avançaments: els vehicles pesants tenen l'obligació de circular per la dreta i no poden avançar entre Calafat i Camarles. La mesura es va estrenar aquest dimarts i es mantindrà de forma permanent. També s'aplica la mesura en el tram de la Roca a Martorell dijous a la tarda, i entre Martorell i Gelida: en sentit sud dijous a la tarda i divendres al matí, i en sentit nord diumenge i dilluns a la tarda. Així mateix, els camions hauran de circular per la dreta i com a màxim a 80 km/h en els trams d'autopista on s'instal·lin carrils addicionals en sentit contrari.

Més vigilància: els últims mesos, Trànsit ha anunciat la incorporació de nous radars mòbils en

punts amb un índex de sinistralitat elevat, com la trifurcació del Papiol B-23/A-2/AP-7. També es controlen per aire diferents trams de l'AP-7 on es cometen infraccions d'incorporació i on hi ha limitacions i restriccions de vehicles pesants. Per al conjunt de Catalunya, aquesta Setmana Santa els Mossos desplegaran 1.462 agents de trànsit.

Un reclús de la presó de Joves, ferit greu a l'esquena en una baralla amb dos interns més

Un reclús de la presó de Joves, ferit greu a l'esquena en una baralla amb dos interns més

ACN null - Un intern de la presó de Joves de la Roca del Vallès va haver de ser traslladat aquest dijous a l'hospital a causa d'una ferida incisiva greu a l'esquena feta amb un objecte punxant, després de protagonitzar una baralla amb dos reclusos més. L'incident es va produir fora de la cel·la, segons han informat fonts penitenciàries a l'ACN.

Mostrar comentarios

Cargando siguiente contenido...

YouTube ES

VOTV - El Ple de la Roca aprova el projecte per millorar el passatge Espanya

VOTV
3,28 K suscriptores

Suscribirme

2 Compartir Descargar

102 visualizaciones hace 1 mes
Notícia emesa a l'informatiu del dia 4 d'abril del 2023. Mostrar más

Todos | Noticias sobre política | Subidas recientes | Visto

Pourquoi le couronnement de Charles III est critiqué, Darmanin déclenche une crise... Actus du jour
HugoDécrypte - Actus du jour
302 K visualizaciones • hace 2 días
Nuevo

Al menos 27 muertos por incendio en la mina Esperanza 1 en Perú | EL PAÍS
El País
5,5 K visualizaciones • hace 8 horas
Nuevo

CORONACIÓN CARLOS III: DIFERENCIAS y SIMILITUDES con la de su MADRE, ISABEL II, en 1953 | RTVE
RTVE Noticias
223 K visualizaciones • hace 1 día
Nuevo

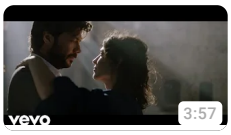

Vetusta Morla - 23 de Junio
vetusta morla
7,6 M de visualizaciones • hace 3 años

Maria Arnal i Marcel Bagés - 45 Cerebros y 1 Corazón (Àlbum Complet)
Maria Arnal i Marcel Bagés
378 K visualizaciones • hace 6 años

VOTV - El mercat dels divendres de la Roca incorpora parades
VOTV
14 visualizaciones • hace 1 mes

La coronación del rey Carlos III de Inglaterra en 90 segundos | EL PAÍS
El País

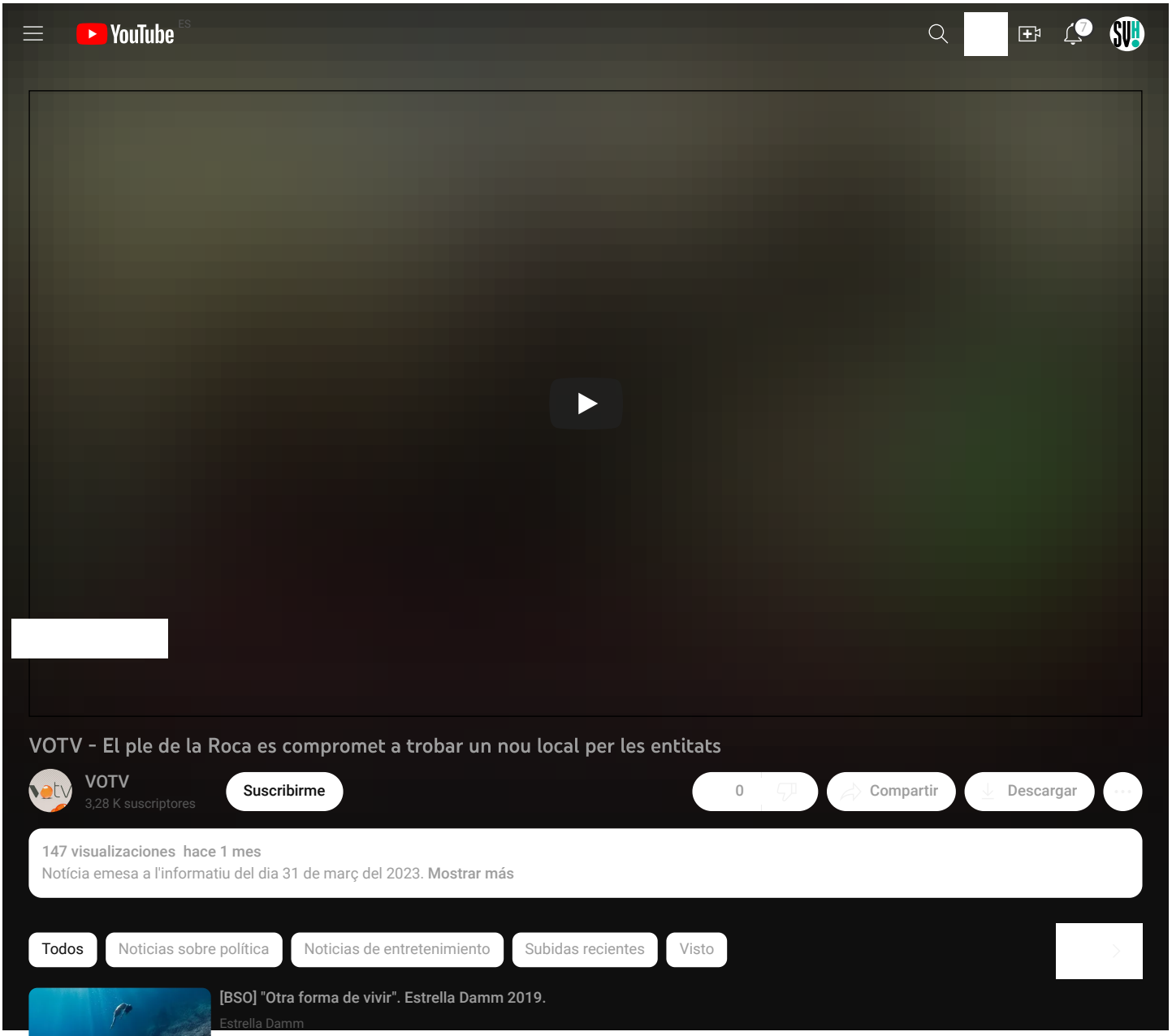
YouTube ES
VOTV - El ple de la Roca es compromet a trobar un nou local per les entitats
VOTV
3,28 K suscriptores
Suscribirme
0
Compartir
Descargar
147 visualizaciones hace 1 mes
Notícia emesa a l'informatiu del dia 31 de març del 2023. Mostrar más
Todos
Noticias sobre política
Noticias de entretenimiento
Subidas recientes
Visto
[BSO] "Otra forma de vivir". Estrella Damm 2019.
Estrella Damm
3,6 M de visualizaciones • hace 3 años
3:23
La coronación del rey Carlos III de Inglaterra en 90 segundos | EL PAÍS
El País
127 K visualizaciones • hace 1 día
Nuevo
ASÍ HA SIDO LA CORONACIÓN DE CARLOS III
1:44
VOTV - Centenars de persones reclamen a la Roca un local per les entitats
VOTV
154 visualizaciones • hace 1 mes
1:36
Gonzalo Alhambra canta 'Qué bonita la vida' | Asaltos | La Voz Antena 3 2020
La Voz Antena 3
7,3 M de visualizaciones • hace 2 años
5:31
Al menos 27 muertos por incendio en la mina Esperanza 1 en Perú | EL PAÍS
El País
5,5 K visualizaciones • hace 8 horas
Nuevo
INCENDIO EN MINA MATA A 27 EN PERÚ
1:59
Jarabe de Palo - Eso que tú me das (Videoclip Oficial)
Jarabe de Palo (Oficial)
77 M de visualizaciones • hace 2 años
3:32
Pourquoi le couronnement de Charles III est critiqué, Darmanin déclenche une crise… Actus du jour
HugoDécrypte - Actus du jour

Nuclio crea la seva primera startup a Madrid

Arediana comercialitza suplements alimentaris per a dones

La fàbrica d'empreses Nuclio ha fundat la seva primera startup amb seu a Madrid. L'ha creada amb Fares Amer, farmacèutic, doctor en medicina preventiva i emprenedor en sèrie, i Simona Loddo, una emprenedora experta en el màrqueting de startups. La nova empresa emergent, nascuda el setembre del 2022, és Arediana i es dedica a la comercialització de suplements alimentaris pensats per millorar la salut de les dones en totes les etapes de la seva vida. Arediana també pretén ser una comunitat que dona suport a les dones. "Informem i oferim solucions amb base científica", assenyala Amer. El 2023 els emprenedors preveuen ingressar 500.000 euros i aixecar prop d'un milió d'euros en un mínim de dues rondes de finançament.

Empreses | **Cloudtown Brands** | **Azolla Projects** | **Unik Health** | **Proecoway** | **Accexible**

Secció oferta per: Sabadell

Complements alimentaris formulats per i per a elles

Unik Health va néixer el 2018 de la mà de dues emprenedores amb 20 anys de trajectòria al sector farmacèutic

Ruth Alonso i Mar Cid feia uns vint anys que treballaven al mateix laboratori farmacèutic i nutracèutic quan la venda de l'àrea de negoci del qual elles depenien per part de la companyia propietària els va donar l'excusa perfecta per deixar els seus llocs de treball i muntar la seva pròpia empresa. La seva passió pel món farmacèutic i nutracèutic i les seves necessitats com a dones de més de 40 anys les van portar a formular la seva pròpia gamma de complements alimentaris per a dones com elles. "Ja havíem desenvolupat aquesta mena de suplements al laboratori on treballàvem i vam veure en el canvi en l'empresa el moment ideal per emprendre i apostar per aquest producte, perquè hi ha molts suplements al mercat, però molt pocs que compleixin amb les nostres exigències", recorda Alonso.

Unik Health va néixer a final del 2019 com una firma de "complements alimentaris naturals, innovadors i amb base científica, pensats per a dones de 40 anys i més, però especialment per a dones que tenen la menopausa", en les paraules de Cid. "Unim la ciència amb allò que és natural", afegeix l'emprenedora. Elles mateixes s'han ocupat de les fórmules i per fer-les realitat han confiat en un laboratori de la Roca del Vallès.

Al cap de poc de sortir al mercat, els va sorprendre la pandèmia de la covid. La seva salvació va ser apostar pel comerç digital, en especial per la plataforma de distribució Amazon, que actualment representa un 75% de les seves vendes en línia. Les cofundadores continuen apostant fortament per Amazon per fer créixer la marca internacionalment de manera més ràpida. Ara per ara, un 60% de les vendes són internacionals, amb Europa i el Regne Unit com a principals mercats. Les cofundadores s'han fixat com a pròxima meta desembarcar a la Unió dels Emirats Àrabs.

Un 70% de les vendes de la companyia són a través del canal digital i, d'aquestes, un 75%són per la plataforma Amazon

Unik Health compta amb una gamma de tres productes: un per ajudar a mantenir l'equilibri emocional, un altre per depurar l'organisme i el control del pes i un tercer per combatre els signes d'envelliment. Al juny veurà la llum un quart suplement.

L'empresa, que va requerir una inversió inicial de 110.000 euros, ven també a través de clíniques de medicina estètica i dermomedicina, botigues especialitzades i té una botiga en línia pròpia.

Les renovables, a l'aula

Proecoway ha creat una eina educativa específica

Jose Antonio Gavilán feia de comercial per a altres empreses fins que fa tres anys va decidir començar a vendre per a ell mateix. Va fundar Proecoway, una "startup dedicada al desenvolupament comercial de solucions innovadores, ecològiques i rendibles a través de tecnologies ecosostenibles". El producte estrella d'aquesta empresa emergent barcelonina és una eina educativa que porta les energies renovables a les aules. "Tenim en marxa quatre pilots en centres educatius de Catalunya", explica Gavilán. L'emprenedor s'ha fixat com a objectiu fer-se un lloc al mercat nacional i, més endavant, ambiciona expandir l'empresa per Europa.

Diagnòstic de malalties a través de la parla

Permet diagnosticar i fer el seguiment de malalties com la depressió o l'alzheimer

Accexible ha validat amb DKV la seva tecnologia de detecció de trastorns de la salut mental mitjançant senyals de la veu

Fundada el 2018 pels germans Carla i Javier Zaldua, la startup Accexible ha fet una prova pilot amb la companyia d'assegurances mèdiques DKV per validar la seva tecnologia que, mitjançant l'anàlisi de la parla, diagnostica i fa el seguiment de trastorns vinculats a la salut mental (com ara la depressió o l'ansietat) i al deteriorament cognitiu (demències com l'alzheimer, entre d'altres). La tecnologia es basa en la identificació i l'avaluació de diferents biomarcadors digitals a través de l'estudi del discurs d'una persona. Per poder fer aquest pilot, l'empresa emergent ha rebut un ajut de prop de 15.000 euros d'Acció. Amb seu al Pier01 de Tech Barcelona, la companyia té una plantilla de nou persones i treballa en la internacionalització de la seva tecnologia.

Decowood factura sis milions l'any 2022 i es prepara per aterrar a Bèlgica

Decowood, fabricant de mobles i decoració de fusta, ha tancat 2022 amb unes vendes de gairebé sis milions d'euros, un 20% més respecte a l'any anterior. L'empresa, amb seu a la Roca del Vallès, es prepara per aterrar **a Bèlgica, convertint-lo en el seu segon mercat estranger**, després d'expandir-se fa cinc anys a França, país que representa un 35% de la facturació global. En la llista de pendents també figura Itàlia, on arribarà entre finals d'aquest 2023 i principis de 2024.

Fundada l'any 2015, la companyia ha anat obrint-se a nous productes **mantenint el focus en l'ús de fusta sostenible, provinent majoritàriament de boscos gallecs, i el disseny i la producció locals**. Va començar amb la venda de caixes de fusta, per emmagatzemar o decorar, i després van venir els capçals, un dels seus productes més venuts. També van incorporar quadres, marcs i tauletes de nit, fins que l'any passat van començar a llançar col·leccions on van incloure altres productes com taules de centre o de menjador i prestatgeries. **El tiquet mitjà se situa entre els 160 euros i 180 euros**, amb productes que van des dels 30 euros (caixes de fusta) fins als 400 euros (taules de menjador).

Gairebé tots els productes que venen (el 90%) es fabriquen a la planta que tenen a la Roca, subcontractant la resta a artesans locals experts en determinats materials o processos. Al costat de la fàbrica, hi ha les oficines i el magatzem de Decowood. Quan aconsegueixin un volum de vendes considerable als països on es volen expandir, de cara a 2024 o 2025, estudiaran obrir un nou punt de distribució logística a França, sense deixar de produir a la ciutat vallesana. **Els mobles i la decoració que fabriquen es venen a través de la seva pròpia pàgina web, que va créixer un 65% a Espanya l'any 2022.** També es troben en altres *e-commerce* com Maisons du Monde, Mano a Mano, Amazon, Privalia o Miravia, canals que els permeten arribar a nous clients, especialment amb campanyes de pocs dies.

L'equip directiu de Decowood està liderat per **Ion Vidaurreta**, qui anteriorment dirigia Sweet Messages, empresa dedicada a l'enviament de paquets personalitzats de bombons i llaminadures per regalar. Aquesta companyia es va fusionar amb Decowood l'any 2021, per la qual cosa Vidaurreta va passar a ser el conseller delegat de totes dues. A Sweet Messages, van invertir **Josep Talavera** i **Fernando Jiménez**, cofundadors de Decowood. Talavera també és cofundador i conseller delegat de Mundimoto, especialitzada en la compra i venda online de motos de segona mà. Josep Talavera i Fernando Jiménez també van crear la marca de mitjons Fox & Socks.

Per a aquest 2023, Decowood preveu un creixement dels ingressos d'entre el 15% i el 20% com a mínim, en funció de com acabi evolucionant la situació econòmica. **Amb beneficis des del primer any d'activitat, es financen amb recursos propis i deute**, descartant en el curt termini una ronda que doni entrada a tercers i apostant pel creixement orgànic. La plantilla se situa en els 37 treballadors, amb contractacions puntuals en pics de producció com les rebaixes.

Més enllà de l'expansió a Bèlgica i Itàlia, **una de les àrees de negoci que Decowood vol potenciar aquest any és el disseny i la producció personalitzats de mobles per a botigues, restaurants i oficines**, després d'haver treballat amb clients com les botigues de decoració Muy

Mucho i la de roba Bymo, el bar Galán (Barcelona) o les oficines de la marca de moda Brownie. L'any 2022, aquest vertical va representar un 20% de les vendes i preveuen començar a buscar més clients aquest 2023.

Detingut a Múrcia l'exmilitar fugitiu acusat de matar l'armer d'un club de tir

L'arrestat va obligar a conduir tres dones a punta de pistola des de Canovelles

MANE ESPINOSA

Els Mossos d'Esquadra van desplegar un ampli dispositiu ahir a Collserola, on creien que s'havia atrinxerat el fugitiu

TONI MUÑOZ
Canovelles

La fuga desesperada de Roger L.S. es va acabar ahir a mig matí en un punt inesperat, a Múrcia. El jove, exmilitar, de 20 anys, va ser arrestat per la Policia Nacional després que dues dones avisessin aterroritzades que un home les havia obligat a punta de pistola a portar-lo amb cotxe de Barcelona fins a Múrcia. Després de rebre la trucada, la Policia Nacional va localitzar el fugitiu i el va detenir. Però aquelles dones no havien estat les úniques.

Després del crim, l'assassí va amenaçar amb una arma una altra dona, a qui va obligar a portar-lo des de Canovelles fins a Barcelona. La va interceptar en una gasolinera i la va apuntar amb la seva pistola perquè el conduís a la capital catalana. Les altres dues dones les va segrestar mentre circulaven per la ciutat. La Policia Nacional està en contacte amb els Mossos en espera de decidir si el detingut és enviat a un jutjat de Barcelona o si la causa l'assumeix un jutjat de Múrcia. En qualsevol cas, serà acusat d'assassinat i de tres delictes de detenció il·legal. En les pròximes hores el jutjat haurà de decidir si ingressa a la presó.

Roger L.S. va fugir de Canovelles després de matar l'encarregat d'un club de tir. El jove, que era membre del centre des de feia poc, estava disparant des d'una de les cabines i en un moment es va acostar a l'armer, que estava escombrant el terra abans de tancar. Quan va veure que estava d'esquena va aprofitar per disparar-li cinc trets. Les càmeres de seguretat del local van captar el moment i mostren com els trets van tenir lloc sense cap discussió prèvia. L'assassí va obrir foc sense dir res.

TONI MUÑOZ

Roger L. S., presumpte autor dels fets, a la seva fitxa del club de tir

L'encarregat, Jordi, de quaranta i pocs anys, va quedar estirat a terra agonitzant. Al local no hi havia ningú més. Els sanitaris de l'ambulància que es van personar al lloc minuts després van intentar reanimar l'home i, malgrat que quan van arribar encara estava viu, en van acabar certificant la mort.

En vista dels fets, un jove exmilitar que s'apodera de dues armes, posa fi a la vida d'un home i segresta tres dones en una fugida desesperada, cal preguntar-se què va empènyer Roger L.S. a sumir-se en aquesta espiral violenta. Aquesta és unes de les incògnites que miren de resoldre els Mossos, tot i que de moment sense resposta. L'arrestat no té antecedents i no consta que tingués cap malaltia mental.

El seu rampell irrefrenable va començar a les 19.30 hores, just quan va efectuar els primers trets. Armat i amb tres caixes de munició, va fugir cap a Barcelona. Les primeres informacions policials apuntaven que el fugitiu s'havia atrinxerat a la serra de Collserola. Els Mossos van desplegar un ampli dispositiu amb efectius de diverses unitats per enxampar-lo i treballaven amb la hipòtesi que el sospitós s'hagués canviat de roba i ahir al matí encara fos per la zona. De fet, alguns ciclistes i corredors es van topar amb controls de la policia

Després del crim, va obligar una dona a portar-lo a Barcelona i llavors, dues més, fins a Múrcia

catalana. Però Roger L.S. ja era a Múrcia.

L'autor dels fets va començar la carrera militar, però la va abandonar de manera voluntària. Vivia en un barri de les Franqueses del Vallès, a Corró d'Avall. Feia pocs mesos que s'havia apuntat al club de tir. Els socis del club amb prou feines el coneixien. És habitual que els usuaris del centre tinguin les seves pròpies armes, però com que es tractava d'un membre novell per practicar va fer servir una pistola que li va deixar el club i que va utilitzar per cometre el crim i per segrestar les conductores. Quan va ser detingut, Roger L.S. portava dues pistoles a sobre.

"Al Jordi el van matar amb una arma del club", es lamentaven ahir els usuaris del centre. Alguns membres del Club de Tir Granollers es van acostar ahir a les portes de les instal·lacions per acompanyar-se els uns als altres i lamentar el que havia passat. Ningú no entenia res, i recordaven amb tristesa que el Jordi, a qui coneixien bé perquè feia diversos anys que treballava d'armer al club. Es feien creus que algú hagués estat capaç de matar-lo d'aquella manera, sense cap motiu aparent, i amb tanta sang freda.●

L'AP-7 acumula 40 quilòmetres de cues en la primera tarda d'operació tornada

REDACCIÓ Barcelona

Un accident a l'altura de Fogars de la Selva va complicar encara més la primera tarda d'operació tornada a l'AP-7, ahir. El xoc va provocar més de 12,5 quilòmetres de retencions en direcció a Barcelona, segons el Servei Català de Trànsit (SCT).

L'AP-7 va concentrar els principals problemes durant la tarda d'ahir i va sumar més de 40 quilòmetres de trànsit lent i cues. Fins a les 18 hores havien tornat a la ciutat i la seva àrea metropolitana uns 120.000 cotxes dels 600.000 que s'espera que fins a aquesta mitjanit tornin de les vacances de Setmana Santa. A mitja tarda l'autopista registrava 14 quilòmetres de retenció entre Santa Margarida i Sant Jaume dels Domenys i 12 quilòmetres de caravana entre Santa Maria de Palautordera i Sant Celoni. Entre Granollers i la Roca del Vallès, cinc quilòmetres més de retenció, i cinc més entre Castellbisbal i Martorell. L'A-2, la C-14 o C-16 també van registrar trànsit lent.●

SERVEI CATALÀ DE TRÀNSIT / ACN

Circulació lenta i retencions a l'AP-7 a l'altura de Martorell

Apuñalamiento en una prisión: dos presos cosen a puñaladas a otro en su celda

Según recoge El Caso, **dos presos han atacado a otro en el Centro Penitenciario de Jóvenes** de la Roca del Vallès (Vallès Oriental). El recluso herido ha tenido que ser trasladado urgentemente a un hospital después de recibir **varias puñaladas** en su celda por parte de **dos otros internos**. Los hechos han ocurrido a la una del mediodía de este Viernes Santo, según ha podido saber *ElCaso.cat*, y los hechos se están investigando.

Violenta pelea entre presos

Según las primeras informaciones, el incidente se ha producido en el **interior de una de las celdas.** La víctima se encontraba sola en su compartimento cuando los dos agresores le sorprendieron con **objetos punzantes**. Los atacantes y la víctima son de **origen árabe**, y esta última había llegado al módulo el día anterior después de pasar por el Departamento Especial de Régimen Cerrado (**DERT**).

Todo apunta a que los atacantes **le estaban esperando**, y le abordaron por la espalda, **apuñalándolo** hasta **tres veces**, llegando una de las cuchilladas **hasta el pulmón**. El interno agredido se intentó defender, y también sufrió varios **puñetazos** y arañazos durante la pelea. Los funcionarios de la prisión fueron alertados inmediatamente y consiguieron separar a los tres presos, llevando al herido rápidamente a la enfermería del centro para poder recibir una primera atención médica de urgencia. Mientras lo estabilizaban, llegó una ambulancia del Sistema de Emergencias Médicas (**SEM**) con el que trasladaron a la víctima al **hospital más próximo**.

Actualmente, los dos agresores están retenidos y se ha abierto una investigación con el fin de aclarar las circunstancias y el móvil del ataque, así como la procedencia de los objetos punzantes con los que han intentado poner fin a la vida del otro interno.

YouTube ES

VOTV - El Vallès Oriental arribarà al 28-M amb 122 candidatures

VOTV
3,28 K suscriptores

Suscribirme

0 Compartir Descargar

63 visualizaciones hace 11 días
Notícia emesa a l'informatiu del dia 26 d'abril del 2023. Mostrar más

Todos | Noticias sobre política | Subidas recientes | Visto

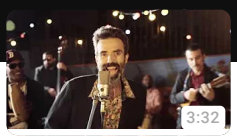

Jarabe de Palo - Eso que tú me das (Videoclip Oficial)
Jarabe de Palo (Oficial)
77 M de visualizaciones • hace 2 años

Gonzalo Alhambra canta 'Pienso en tu mirá' | Audiciones a ciegas | La Voz Antena 3 2020
La Voz Antena 3
5,7 M de visualizaciones • hace 2 años

Maria Arnal i Marcel Bagés - 45 Cerebros y 1 Corazón (Àlbum Complet)
Maria Arnal i Marcel Bagés
378 K visualizaciones • hace 6 años

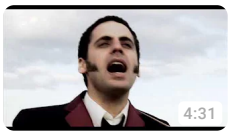

Depedro - Como el viento (Videoclip)
Depedro
165 K visualizaciones • hace 2 años

01. Los días raros - vetusta morla
vetusta morla
9,6 M de visualizaciones • hace 9 años

Ferran Palau 'Cel clar' (video oficial casolà)
Ferran Palau
132 K visualizaciones • hace 3 años

VOTV - Busquem respostes - Josep Maria Gontan, candidat CUP Ajuntament de Granollers
VOTV

La moda emergente toma impulso con La Roca Village | Modaes

La Roca Village apuesta por el emprendimiento. El complejo comercial, ubicado en La Roca del Vallés (Barcelona), ha impulsado su segunda edición de la plataforma *The Creative Spot x Barcelona Fashion Forward,* que tiene como objetivo apoyar y promover el talento y la creatividad de marcas emergentes.

Desde el 31 de marzo hasta finales de mayo, el complejo comercial acoge un espacio donde las marcas emergentes Owl, KM by Lange, Zhannaona, G-LEM y Muro Collective, podrán mostrar al público sus colecciones de verano de 2023.

En esta ocasión, **la actriz Carla Quílez ha sido elegida como embajadora del proyecto.** En enero, La Roca Village firmó un acuerdo de colaboración con la Academia del Cine Catalán, con el objetivo de formar parte de la edición número quince de los Premios Gaudí.

La Roca Village acogerá las colecciones de las marcas emergentes hasta finales de mayo

El complejo comercial apoyó la categoría Mejor Interpretación Revelación al talento emergente seleccionado: Albert Bosch, por Alcarràs; Carla Quilez, por La Maternal; Xènia Roset, por Alcarràs, y Zoe Stein, por Mantícora.

Por su parte, en 2019, el outlet se asoció con el festival White Summer para convertirse en escenario y punto de encuentro de artistas y programas culturales. Del mismo modo, el centro comercial incorporó en 2021 piezas de los diseñadores de la última edición de 080. Las prendas de las colecciones de Moises Nieto, Alighieri o Erdem, entre otros, podían encontrarse a través del Virtual Shopping de La Roca Village y Las Rozas Village.

El complejo forma parte de The Bicester Village Shopping Collection, el paraguas que agrupa los distintos outlets de Value Retail. El centro barcelonés cuenta con 140 marcas de moda en su oferta.

Por su parte, el grupo The Bicester Collection, cuenta con 11 complejos de compras repartidos en Europa y China. Fue creada y operada por Value Retail y actualmente alberga más de 1.300

tiendas de lujo.

Una quarantena d'interns de les presons de la Roca participen en una caminada de 10 quilòmetres pel Mogent - El 9 Nou

Una quarantena d'interns de les presons de Quatre Camins i Joves, de la Roca, han participat aquest dimecres en una activitat de marxa nòrdica per paratges de l'entorn dels dos centres penitenciaris i del riu Mogent. L'activitat ha reunit interns i educadors i treballadors dels dos centres. També hi ha participat la consellera de Justícia, Gemma Ubasart. S'han fet accions similars a les nou presons catalanes coincidint amb el dia mundial de l'activitat física.

L'activitat ha reunit interns i professionals, que han recorregut els camins de l'entorn dels centres fins el punt de descans fixat al nucli de la Roca, on han menjat, begut aigua i també s'hi han pogut fer un control mèdic ràpid. "L'objectiu és generar sinergies amb els professionals del centre, treballem amb un objectiu comú, que és fer activitat física, tant amb els que en practiquen habitualment com amb els que no ho fan", ha detallat la coordinadora comunitària de Salut Penitenciària, Beatriz Armenteros.

Ubasart durant la caminada / Ferran Polo

El recorregut ha arrencat a la presó i ha creuat paratges de l'entorn del riu Mogent i zones ombrívoles que els participants han agraït per l'alta temperatura que s'ha registrat durant tot el traçat. "La jornada d'avui és bonica, hem pogut compartir un dia d'activitat física i donar visibilitat a la feina feta durant l'any als centres penitenciaris per fomentar-la", ha detallat Ubasart.

El traçat ha culimnat de nou al centre penitenciari, on se'ls ha rebut amb música com si es tractés d'una prova esportiva i se'ls ha obsequiat amb una barreta energètica que el taller d'hostaleria de la mateixa presó ha elaborat.

L'esport com a eina d'integració

L'activitat esportiva es dibuixa no només com una eina per estar en forma, sinó que als centres penitenciaris suposa una manera de relacionar-se. "Permet treballar qüestions individuals i de reinserció, crear comunitat i xarxa amb interns i treballadors", ha apuntat la consellera.

La rutina d'activitat física la lideren els monitors d'esport. "Ells ofereixen el servei als usuaris de la presó, perquè és una opció voluntària", recorda Armenteros, que considera que propostes com la d'aquest dimecres permeten promocionar la pràctica esportiva entre els interns.

Una visió compartida pels interns, que com en Ndione Samba, intern al mòdul penitenciari de Quatre Camins i un apassionat de les arts marcials, valora que es potenciï per les seves propietats. "L'esport és saludable i et fa sentir bé, si et lleves i no fas res acumules estrès, et sents sol, i l'esport ajuda", relata.

Alguns dels participants / Ferran Polo

En Saad Tahri, intern al centre penitenciari de joves, assegura que fa tant d'esport com pot. Seguidor del Barça, li agrada veure i jugar a futbol: "Cada cap de setmana fem partits, i entre setmana practiquem altres esports, anem al gimnàs o aixequem peses", explica.

Jornades com la d'aquest dimecres, però, tenen un valor afegit: "Ens permet sortir de la rutina i de l'entorn de sempre, obrir la ment", relata. La voluntat generalitzada és que es puguin fer més sortides d'aquest tipus, per respirar aire fresc i veure's amb els seus companys en un espai completament diferent, però sobretot fer activitat física i poder gaudir de l'entorn rural que ofereix els voltants del centre penitenciari.

YouTube ES

VOTV - L'Ajuntament de la Roca lloga un local provisional per les entitats

VOTV
3,28 K suscriptores

Suscribirme

0 Compartir Descargar

105 visualizaciones hace 10 días
Notícia emesa a l'informatiu del dia 27 d'abril del 2023. Mostrar más

Todos | Noticias sobre política | Subidas recientes | Visto

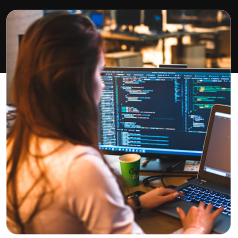
Software Development Degree
Create software that makes the world go round with the language and engineering...
Anuncio · UOC
Visitar sitio

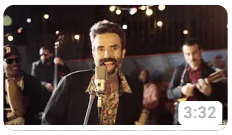

Jarabe de Palo - Eso que tú me das (Videoclip Oficial)
Jarabe de Palo (Oficial)
77 M de visualizaciones • hace 2 años

Depedro - Llorona feat. Fuel Fandango (Videoclip Oficial)
Depedro
6,6 M de visualizaciones • hace 4 años

La coronación del rey Carlos III de Inglaterra en 90 segundos | EL PAÍS
El País
127 K visualizaciones • hace 1 día
Nuevo

VOTV - Trismar organitza la primera trobada de sevillanes a la Torreta
VOTV
233 visualizaciones • hace 13 días

Al menos 27 muertos por incendio en la mina Esperanza 1 en Perú | EL PAÍS
El País
5,5 K visualizaciones • hace 8 horas
Nuevo

Uns 160 presos participen en marxes nòrdiques per celebrar el Dia Mundial de l'Activitat Física - Social.cat

ACN

Uns 160 interns de centres penitenciaris d'arreu de Catalunya han participat en marxes nòrdiques al voltant de les presons per commemorar el Dia Mundial de l'Activitat Física. La iniciativa pretén fomentar la pràctica d'algun tipus d'Esport als centres, on actualment un 45% dels interns en fa de manera habitual.

La consellera de Justícia, Gemma Ubasart, i el secretari de Mesures Penitenciàries, Armand Calderó, s'han sumat a l'activitat que s'ha fet a la Roca del Vallès amb mig centenar d'interns del centre penitenciari Quatre Camins i el centre de joves, que han recorregut uns 10 quilòmetres per l'entorn rural de la presó.

L'activitat ha reunit interns i professionals del centre, que han recorregut els camins de l'entorn del centre fins el punt de descans fixat al nucli de la Roca del Vallès, on han menjat, begut aigua i també s'hi han pogut fer un control mèdic ràpid.

"L'objectiu és generar sinergies amb els professionals del centre, treballem amb un objectiu comú, que és fer activitat física, tant amb els que en practiquen habitualment com amb els que no ho fan", ha detallat la coordinadora comunitària de Salut Penitenciària, Beatriz Armenteros.

El recorregut ha arrencat a la presó i ha creuat paratges com un riu i zones ombrívoles que els participants han agraït per l'alta temperatura que s'ha registrat durant tot el traçat.

"La jornada d'avui és bonica, hem pogut compartir un dia d'activitat física i donar visibilitat a la feina feta durant l'any als centres penitenciaris per fomentar-la", ha detallat Ubasart.

El traçat ha culimnat de nou al centre penitenciari, on se'ls ha rebut amb música com si es tractés d'una prova esportiva i se'ls ha obsequiat amb una barreta energètica que el taller d'hostaleria de la mateixa presó ha elaborat.

L'esport com a eina d'integració

L'activitat esportiva es dibuixa no només com una eina per estar en forma, sinó que als centres penitenciaris suposa una manera de relacionar-se. "Permet treballar qüestions individuals i de reinserció, crear comunitat i xarxa amb interns i treballadors", ha apuntat la consellera.

La rutina d'activitat física la lideren els monitors d'esport. "Ells ofereixen el servei als usuaris de la presó, perquè és una opció voluntària", recorda Armenteros, que considera que propostes com la d'aquest dimecres permeten promocionar la pràctica esportiva entre els interns.

Una visió compartida pels interns, que com en Ndione Samba, intern al mòdul penitenciari de Quatre Camins i un apassionat de les arts marcials, valora que es potenciï per les seves propietats. "L'esport és saludable i et fa sentir bé, si et lleves i no fas res acumules estrès, et

sents sol, i l’esport ajuda”, relata.

En Tahri Saad, intern al centre penitenciari de joves, assegura que fa tant d’esport com pot. Seguidor del Barça, li agrada veure i jugar a futbol: “Cada cap de setmana fem partits, i entre setmana practiquem altres esports, anem al gimnàs o aixequem peses”, explica.

Jornades com la d’avui, però, tenen un valor afegit: “Ens permet sortir de la rutina i de l’entorn de sempre, obrir la ment”, relata. La voluntat generalitzada és que es puguin fer més sortides d’aquest tipus, per respirar aire fresc i veure’s amb els seus companys en un espai completament diferent, però sobretot fer activitat física i poder gaudir de l’entorn rural que ofereix els voltants del centre penitenciari.

Subscriu-te al butlletí de **Social.cat** per rebre les últimes novetats al teu correu.

El Consorci Besòs Tordera ha instal·lat hidrants a dotze EDAR per oferir als seus ajuntaments aigua regenerada - Consorci Besòs Tordera

La demanda d'aigua regenerada rebuda fins ara pels municipis consorciats se situa en 259 m^3/dia, mentre que aquestes 12 ERA poden arribar a generar més de 320 m^3/hora

Amb motiu de la forta sequera que estem patint arreu de Catalunya i davant la declaració fa unes setmanes, per part de l'**Agència Catalana de l'Aigua** (ACA), de l'**Estat d'Excepcionalitat**, que limita alguns usos de l'aigua potable per als diferents usuaris i en prohibeix altres per als ajuntaments, com el reg (excepte el gota a gota o regadores en alguns casos) i la neteja (usos permesos només amb aigua d'origen freàtic de pous no potables o amb aigua regenerada procedent d'EDAR), el **Consorci Besòs Tordera** ha accelerat darrerament la instal·lació d'hidrants a 12 de les seves estacions depuradores d'aigües residuals (EDAR) dotades d'estacions de regeneració d'aigua (ERA) per fer possible la càrrega de cisternes amb aigua regenerada per a usos municipals. Les dotze EDAR que disposen ja d'aquests sortidors són: **Caldes de Montbui**, **Castellar del Vallès**, **Granollers**, **la Garriga**, **la Llagosta**, **la Roca del Vallès**, **Montornès del Vallès**, **Palautordera**, **Sant Antoni de Vilamajor**, **Sant Celoni**, **Sant Llorenç Savall** i **Vilanova del Vallès**. La capacitat màxima de servei de totes aquestes instal·lacions se situa actualment en 323,74 m^3/hora d'aigua regenerada.

Paral·lelament a aquests treballs de condicionament de les instal·lacions, el Consorci ha demanat a l'ACA els permisos necessaris per poder distribuir aquesta aigua entre els ajuntaments i, en aquests moments, resta a l'espera de rebre els informes favorables per part de la Generalitat de Catalunya per poder emetre la resolució definitiva a favor dels ajuntaments sol·licitants i així poder començar a donar-los servei mitjançant la càrrega de cisternes. Les peticions rebudes fins ara sumen un total de 259 m^3/dia d'aigua regenerada.

En l'actualitat, a les EDAR gestionades pel Consorci la capacitat de producció d'aigua regenerada amb qualitat suficient per ser destinada a aquests usos encara és limitada -la majoria són ERA d'ús intern- i no permet regenerar tot el volum d'aigua tractada. Per poder incrementar la producció, cal augmentar les inversions necessàries per part de l'ACA per dotar les EDAR amb tractaments terciaris que assegurin la qualitat i el volum d'aigua a tractar.

El Consorci compta des de 2019 amb el **Pla Director d'Aigües Regenerades** (PDAR). *"Aquesta eina és una bona mostra de la ferma aposta que ja fa temps que estem fent des del Consorci en aquesta línia i ens ha servit i ens serveix per planificar els usos alternatius de les aigües depurades efluents de les nostres EDAR un cop tractades a les ERA"*, ha matisat **Francesc Colomé**, president del Consorci. *"Aquest pla descriu també la viabilitat tècnica i econòmica de la reutilització d'aigua com a font alternativa amb garanties de qualitat i subministrament, incrementant l'eficiència en el cicle integral de l'aigua dins el nostre àmbit d'actuació"*, ha afegit.

La reutilització d'aigües està dintre de l'Estratègia d'Economia Circular presentada per la

Comissió Europea el desembre de 2015, s'engloba en el 7è objectiu del mil·lenni de l'OMS (Organització Mundial de la Salut) i s'alinea de manera transversal en diversos dels 17 Objectius de Desenvolupament Sostenible (ODS) fixats per l'ONU en l'Agenda 2030 sobre desenvolupament sostenible per tal de poder transformar el món.

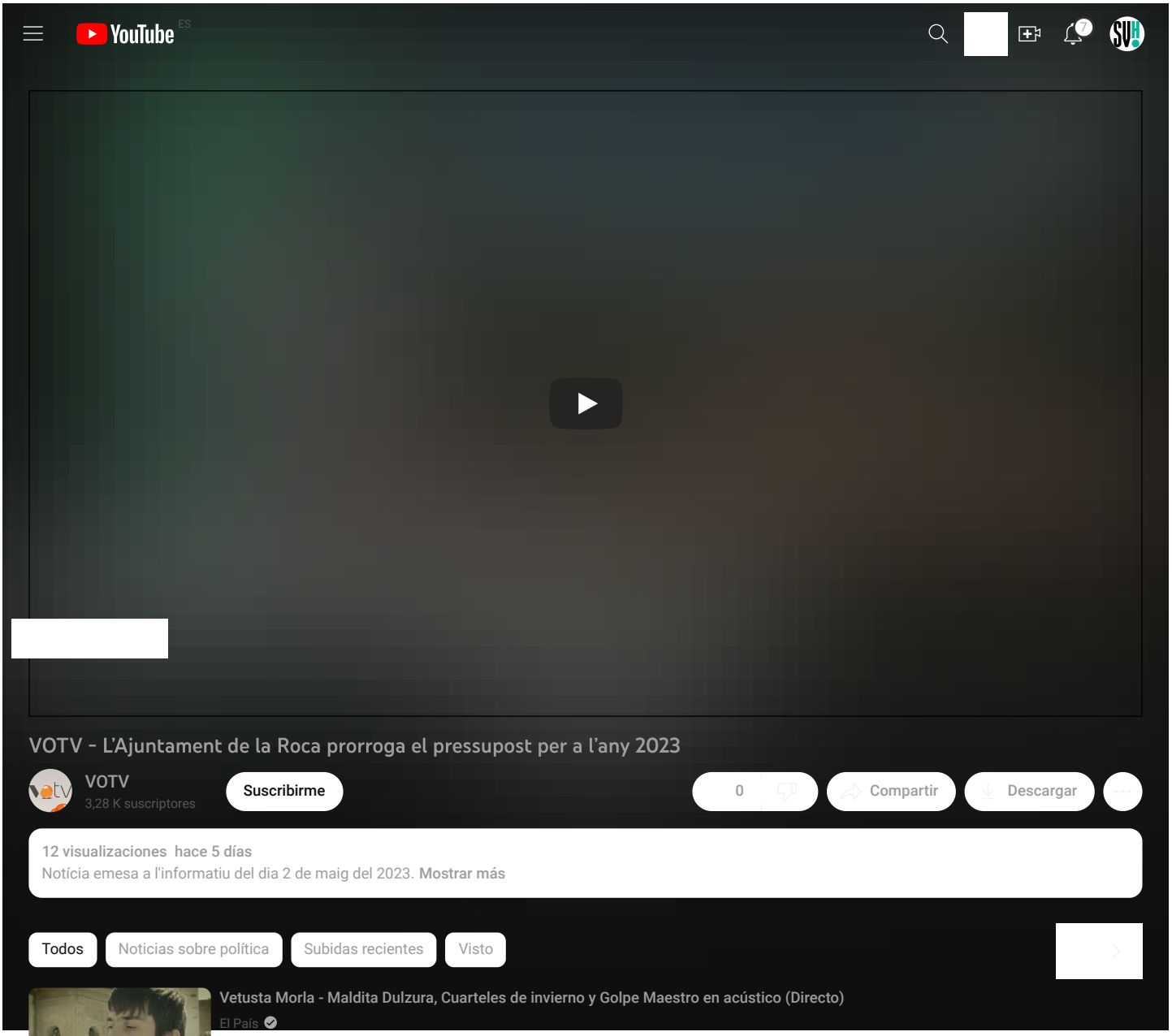
YouTube ES
VOTV - L'Ajuntament de la Roca prorroga el pressupost per a l'any 2023
VOTV
3,28 K suscriptores
Suscribirme
0
Compartir
Descargar
12 visualizaciones hace 5 días
Notícia emesa a l'informatiu del dia 2 de maig del 2023. Mostrar más
Todos
Noticias sobre política
Subidas recientes
Visto
Vetusta Morla - Maldita Dulzura, Cuarteles de invierno y Golpe Maestro en acústico (Directo)
El País
10 M de visualizaciones • hace 7 años
11:20
Vetusta Morla - Los Días Raros (En Directo)
vetusta morla
7,5 M de visualizaciones • hace 5 años
7:12
VOTV - L'Ajuntament de la Roca lloga un local provisional per les entitats
VOTV
105 visualizaciones • hace 10 días
30 ANYS
SENSE ESPAI
1:58
Maria Arnal i Marcel Bagés - Tú Que Vienes a Rondarme (Video Oficial)
Maria Arnal i Marcel Bagés
2,6 M de visualizaciones • hace 6 años
3:59
CORONACIÓN CARLOS III: DIFERENCIAS y SIMILITUDES con la de su MADRE, ISABEL II, en 1953 | RTVE
RTVE Noticias
223 K visualizaciones • hace 1 día
Nuevo
70 AÑOS
DE DIFERENCIA
1:38
Bombay Bicycle Club - Eat, Sleep, Wake (Nothing But You)
Bombay Bicycle Club
2,2 M de visualizaciones • hace 3 años
4:06
Pourquoi le couronnement de Charles III est critiqué, Darmanin déclenche une crise… Actus du jour
HugoDécrypte - Actus du jour

Lliurats els premis als atletes locals i les donacions solidàries de la 28a Mitja - Ajuntament de Montornès del Vallès

L'organització de la Mitja Montornès - Montmeló - Vilanova - La Roca ha reconegut els primers i les primeres atletes locals a creuar la línia de meta. A més, Henkel ha lliurat el xec de 2.096 euros a la Creu Roja de Granollers, una aportació aconseguida amb l'euro per persona inscrita i per cada imatge presa a la carpa de la iniciativa Movimiento Piu.

Aquest dimecres l'Hotel Augusta de Vilanova del Vallès ha acollit l'acte de lliurament de premis als i les esportistes locals, així com les donacions solidàries, de la 28a Mitja Montornès - Montmeló - Vilanova - La Roca.

La trobada ha comptat amb l'assistència de representants polítics dels quatre municipis: el regidor d'Esports de Montornès, Juanjo Fernández; l'alcalde de Montmeló, Pere Rodríguez; l'alcaldessa de Vilanova del Vallès, Yolanda Lorenzo; i el regidor d'Esports de La Roca del Vallès, Daniel Valls. També hi ha hagut representació de Henkel, Creu Roja i d'entitats organitzadores de la Mitja com el Club Atletisme Montornès i el Club Elskekorrenmolt de La Roca.

El Club Atletisme Montornès acapara els premis als millors atletes locals

A l'esdeveniment, l'organització de la Mitja ha reconegut els primers classificats i les primeres classificades de cada població. Les persones premiades han rebut un trofeu i un lot de productes Henkel.

Relació de premiats i premiades:

- 1r local 6 km – Sergio Pérez López (Club Atletisme Montornès)
- 1a local 6 km – Sara Fernández García (Club Atletisme Montornès)
- 1r local de Montornès a la Mitja – Ivan Límia Boo (Club Atletisme Montornès)
- 1a local de Montornès a la Mitja – Grace Puertas Oyague (Club Atletisme Montornès)
- 1r local de Montmeló a la Mitja – Héctor González Gallén (Club Atletisme Montornès)
- 1a local de Montmeló a la Mitja – Núria Carbonell Fajas (Club Atletisme Montornès)
- 1r local de Vilanova a la Mitja – Javier Iglesias Rumi (Legión Española)
- 1a local de Vilanova a la Mitja – Silvia Cedillo Costa (Club Atletisme Montornès)
- 1r local de La Roca a la Mitja – Elías Resina Sánchez (Club Atletisme Montornès)
- 1a local de La Roca a la Mitja – Jésica Palmero Rodríguez (L'Aire)

Els primers atletes locals en arribar a La Roca del Vallès, Ivan Límia i Grace Puertas, han rebut un pernil de la mà del Club Elskekorrenmolt. Els primers atletes de La Roca que hi van passar, Elías Resina i Jésica Palmero, també han obtingut un obsequi.

A la trobada també s'ha reconegut la tasca d'Esteban García, impulsor de l'àrea de massatges de la Mitja.

Un any més, la Mitja és solidària

L’acte d’aquest dimecres ha acabat amb l’entrega de la donació solidària de Henkel a la Creu Roja de Granollers. Igual que l’any passat, l’empresa ha aportat un euro per cada persona inscrita i per cada imatge presa a la carpa de la iniciativa Movimiento Piu el dia de la cursa. També s’ha inclòs en aquesta quantia part de la recaptació de la Mini Solidària.

L’encarregat de la fàbrica de detergents de Henkel a Montornès, Fernando Ruiz, ha lliurat el xec de 2.096 euros al president de l’assemblea comarcal de la Creu Roja de Granollers, Xavier Guàrdia. Amb els diners, l’entitat continuarà finançant l’hort comunitari que va posar en marxa l’any passat a Palou i que compta amb una vintena de persones vulnerables que participen en els programes socials de la Creu Roja.

Dos denunciados en La Roca por un delito contra la salud pública | Revista Digital del Vallès

Dos personas han sido denunciadas este martes en La Roca del Vallès por la Policía Local por un delito contra la salud pública.

Según ha informado el cuerpo policial de La Roca del Vallés, los denunciados han sido un vecino de La Torreta y otro de Viladecans, a los que se les intervinieron varios envoltorios con cocaína y más de un millar de euros en efectivo.

La denuncia se realizó a raíz de una intervención para garantizar la salud pública y prevenir el tráfico de estupefacientes.

Agencia de noticias EUROPA PRESS
14/04/2023

CATALUNYA.-Illa (PSC) pide desencallar la B-40 antes de las municipales y confía en la palabra de Aragonès

Le gustaría acordar con ERC y Junts grandes infraestructuras y llegar a más pactos con el Govern

BARCELONA, 14 (EUROPA PRESS)

El primer secretario del PSC, Salvador Illa, ha pedido este viernes que el trazado y la financiación de la B-40 se desencalle antes de las elecciones municipales y ha asegurado que confía en la palabra del presidente de la Generalitat, Pere Aragonès.

"Esto ya está acordado. Se ha acordado hacer el tramo entre Terrassa, Sabadell y Castellar del Vallès en un dos más dos. Y sobre el calendario, no iremos al año que viene. Esto hay que resolverlo antes de las municipales, pero no viene de un día", ha subrayado en el Cercle d'Infraestructures, acompañado de su presidente, Santi Vila, y del presidente del Puerto de Barcelona, Lluís Salvadó.

Aunque él defiende que el trazado enlace con la Roca del Vallès (Barcelona), cuestión sobre la que no hay acuerdo, sí ha insistido en que el tramo entre Terrassa y Castellar del Vallès (Barcelona) se hará, restando importancia a que Gobierno y Generalitat no lograran un acuerdo antes del 31 de marzo, como estaba previsto.

"Tengo plena confianza con la palabra y la firma de Aragonès. No viene de una semana", ha añadido Illa, que también ha defendido que es una buena fórmula que las obras se financien a través de 'encomiendas' a la Generalitat porque, a su juicio, es un método que permite implicar a las dos administraciones.

Pese a defender el diálogo y el estudio en materia de infraestructuras, cree que es necesario decidir, por lo que considera que "no es un buen ejemplo lo que ha pasado con el Cuarto Cinturón".

"Tenemos que perder el miedo a decidir y respetar, pero no aceptar, la tiranía de las minorías paralizantes. Los políticos tenemos que defender el interés general y hacernos portavoces de las mayorías silenciosas", ha sostenido el dirigente socialista.

También ha asegurado que le gustaría que se consolidara una dinámica de colaboración entre administraciones y que se huyera de la queja y la confrontación, actitud con la que no se solucionan problemas ha dicho.

AYUNTAMIENTOS

Pese a abogar por escuchar también a los ayuntamientos, ha recalcado que no pueden tomar decisiones en determinadas infraestructuras, y como ejemplo ha explicado que "lo que pase en el Aeropuerto de Barcelona no lo decidirá el Ayuntamiento de El Prat".

Sobre el Aeropuerto de Barcelona, también ha recordado que, en el marco de los Presupuestos de la Generalitat que apoyaron junto con ERC y los comuns, acordaron que la infraestructura gane

capacidad y que debe hacerse un debate técnico al respecto.

Tras reivindicar la importancia de las cuentas, ha resaltado el "simbolismo" que representa que tuviera el apoyo de Aragonès como presidente de la Generalitat y de él como jefe de la oposición.

Se trata, a su juicio, de una "foto inédita" que le gustaría que se repitiera de forma más frecuente, también en el ámbito de las infraestructuras.

Además de situar a PSC, ERC y Junts como los tres grandes actores políticos relevantes en Catalunya, ha explicado que le gustaría lograr amplios acuerdos políticos con estas formaciones siempre que sea posible: "Todo lo que podamos hacer entre los tres, adelante."

OTRAS INFRAESTRUCTURAS

Sobre Rodalies, cree que se está haciendo "un buen trabajo" y, tras reclamar pasar a una dinámica de colaboración, ha sostenido que se está cumpliendo un nivel de ejecución importante del plan de Rodalies.

En materia de infraestructuras aeroportuarias también cree que "se están haciendo bien las cosas", mientras que es más crítico con las de carácter hidráulico porque, en su opinión, no han sido una prioridad en la última década.

SALVADÓ Y VILA

El presidente del Puerto de Barcelona, Lluís Salvadó, ha asegurado que con Illa comparten "cierta visión del respeto hacia las instituciones", pese a ser de partidos diferentes, y ha celebrado la cooperación que hay entre las distintas administraciones en su ámbito.

Por su parte, el presidente del Cercle d'Infraestructures, Santi Vila, ha definido a Illa como un "hombre de pacto" que demuestra solvencia y con convicciones sólidas, tras resaltar el apoyo que dio a los Presupuestos de la Generalitat.

L'OnCodines de la consolidació

El repte es disputarà aquest dissabte amb una participació que s'enfila a les 800 persones

Sant Feliu de Codines

Pol Purgimon

Diuen que, de mica en mica, s'omple la pica. Però l'OnCodines Trail, que es mirava la seva tercera edició –d'aquest dissabte 15 d'abril– com la de consolidació, ha omplert el got de cop. Pel 2023, l'organització es quedarà a poc de duplicar les xifres d'inscripcions del primer any. Dels 150 equips inscrits, 140 han recollit els 600 euros que exigeix l'organització per fer la prova. En conjunt hi haurà més de 800 esportistes fent el repte i també es fregaran els 300 voluntaris. "Sembla que hem consolidat l'OnCodines. A la gent li agrada i s'està convertint en una prova de referència al Vallès Oriental i al Moianès, amb 11 municipis implicats", explica enorgullit el director de la prova, Lluís Vilalta, guanyadora també del premi Vallesà de l'Any 2020 d'EL 9 NOU.

Els números de participació s'han traslladat, igualment, a la recaptació de diners, que es destinen a la recerca del càncer. Abans de la prova, ja s'han superat els 105.000 recaptats de la primera edició. L'organització espera que, una vegada acabada, es traspassin els 300.000 euros recollits entre les tres edicions que ja s'han fet. Del total de la recaptació d'aquest any, un 70% anirà a la fundació OncoVallès; un 15%, a l'Institut Guttmann, i un altre 15%, a la Fundació Enriqueta Villavecchia. "La gent té una gran motivació per venir. És un repte físic i també personal. I, a més, també és una gran motivació per a la gent, que s'ho sent seu, perquè tothom ha tingut algun problema a casa seva o a casa d'algun amic per culpa d'aquesta malaltia."

Els participants de l'OnCodines es calçaran les vambes dissabte a primera hora del matí per entomar la sortida de la prova. Aquest any l'inici serà el parc de l'Aigua de Sant Quirze Safaja. Els esportistes es desviaran llavors en dos recorreguts –de 80 i 67 quilòmetres, per als corredors i els caminadors, respectivament– que faran camí fins a arribar a partir de les 7 de la tarda a la plaça Josep Umbert de Sant Feliu. L'exigència de l'organització és que almenys tres dels membres de cada equip –que poden estar formats, com a molt, per sis persones– estiguin en ruta sempre.

Segons Vilalta, aquest any s'incrementarà la duresa de la prova per als corredors. Hi haurà nou etapes. La primera arribarà fins a Sant Miquel i seguirà, després, fins a Puiggraciós, amb una pujada important de tres quilòmetres. La prova continuarà fins a Figaró, la Garriga i l'Ametlla. Després, només els corredors, passaran per l'anomenat "ecotram", sense cintes ni senyals físics per evitar generar residus. "Hauran de seguir el recorregut a través d'una aplicació." El desig de l'organització és que, amb els anys, tot l'OnCodines pugui ser així. En paral·lel, els caminadors baixaran fins a Granollers, al parc del Lledoner, i faran camí, ara sí, per anar fins a Santa Eulàlia i encarar la recta final, amb pas per Caldes, fins a la plaça Josep Umbert de Sant Feliu, on es farà una festa a partir de les 6 de la tarda fins a la nit. No és la primera prova que fa OnCodines aquest any: al març van fer la seva primera edició infantil.

POL DURAN

L'equip d'OnCodines d'aquest any estarà format només per dones vinculades al Vallès Oriental i al Moianès

Referents femenins

L'equip oficial d'OnCodines només està format per dones

Sant Feliu de Codines

P.P.

L'OnCodines tornarà a ternir més dones inscrites (60%) que homes (40%) en alguna de les seves dues modalitats de participació. Una bona respresentació d'aquest fenomen és l'equip oficial d'aquest any d'OnCodines, format per sis dones esportistes, vinculades a l'organització i a entitats del Vallès Oriental i el Moianès, que formaran un conjunt decidit a donar exemple. "Hi ha molta participació de dones a l'OnCodines, però sobretot participen en la prova de caminar. Nosaltres correrem, cosa que normalment està associada als homes, però volem ser un model a seguir, que les dones puguin veure que es pot fer i que no cal ser grans esportistes per aconseguir-ho", diu una de les integrants de l'equip, Anna Vidal, juntament amb Marta Verdaguer, Vanessa Sancho, Cristina Giménez, Ariadna Casajuana i Txell Cabrera.

L'equip es va començar a formar pels volts de Reis, després que l'organització escollís Vidal i Verdaguer com a membres de l'equip oficial. "Vam començar a buscar dones que representessin altres municipis de la comarca." Entre l'equip, hi ha participants de Sant Feliu, però també de Caldes, Sant Celoni o Bigues. El conjunt va coincidir a Sant Feliu per recollir els dorsals. La mateixa tarda, el Centre Cívic va acollir una xerrada amb l'atleta Pol Makuri, que és corredor de maratons de muntanya i té una paràlisi cerebral.

ALTERNATIVA SOLIDÀRIA

Alternativa Solidària va enviar una expedició a Gàmbia al març

De la Roca a organitzar unes olimpíades escolars a Gàmbia

Alternativa Solidària hi envia una expedició per promocionar l'esport

La Roca del Vallès

EL 9 NOU

Uns 250 nens de Gàmbia van participar en les olimpíades escolars que un grup de persones, vinculades a l'ONG Alternativa Solidària, de la Roca, van organitzar al març al país africà, en col·laboració amb ITT Gàmbia. Amb el grup vallesà, van viatjar una vintena de persones que es van encarregar d'acompanyar i assessorar els jocs: s'hi incloïen disciplines com l'atletisme i el futbol, entre altres esports. Segons el president d'Alternativa Solidària, Joan Carles Tello, es va tractar de tot un esdeveniment als pobles participants, Manduar i Sare Bigi. "És un país on pràcticament no tenen res. Vam portar material per fer els esports i vam crear una pista d'atletisme al mateix pati de l'escola." Les olimpíades es van disputar amb els nens, de totes dues escoles, barrejats en diferents equips.

L'expedició vallesana també va comptar amb la participació d'usuaris de la Residència Sant Jordi de la Roca, per a persones amb discapacitat: van fer els diplomes, els reconeixements de les olimpíades i un d'ells també va participar en temes logístics del viatge. Els membres de l'expedició també van exercir, durant l'estada a Gàmbia, feines vinculades amb la seva activitat professional, com ara podòloga, lampista o professor.

Cent cinquanta persones descobreixen Calaf en l'última jornada del Cicle de Marxa Nòrdica per a Gent Gran - Regió7

Cent cinquanta persones descobreixen Calaf en l'última jornada del Cicle de Marxa Nòrdica per a Gent Gran AJ. CALAF

Calaf va acollir la darrera sortida del segon Cicle de Marxa Nòrdica per a Gent Gran, un projecte promogut per la Diputació de Barcelona en el que participen diferents municipis interessats. Unes cent cinquanta persones provinents d'altres municipis com la Roca del Vallès, Sant Climent de Llobregant i Sallent van participar en la darrera ruta. A Calaf, els caminants van sortir des de la plaça dels Arbres i van fer una petita passejada i descoberta del nucli antic. Un cop vista l'Església de Sant Jaume i els aparadors de les botigues antigues, van visitar el nucli de Mirambell. Els més caminadors van fer una ruta més llarga i van arribar fins a l'ermita de Sant Sebastià. En arribar els dos grups, van dinar de carmanyola al Casino de Calaf i per acabar la jornada, es va fer un bingo popular en el qual els guanyadors van obtenir diferents regals com una auca del mercat, una postal dels gegants de Calaf, un àlbum de cromos de les botigues antigues i una visita guiada per a dues persones.

Un punt per mantenir el Palautordera fora de perill

UD Viladecans 2

Muñoz, Magalhaes, Laia, Nàdia, Martín, Larruy, Sánchez, Michelle, Fernández, Puigcercós i Rodríguez. També: Pino, Rivero i Vallecillos.

CF Palautordera 2

Cerrato, Garcoa, Clupés, Clos, Cervera, Juan, Verde, Antúnez, Gallo, Otero i Izquierdo. També: Matamala, Salicrú, Pérez, Corominas i Ruiz.

ÀRBITRES: Youssef Ouchribou, assistit per Maria Garcia i Yeray Casado. TG: Garcia i Verde, del Palautordera

GOLS: 0-1, Juan, min 22; 0-2, Cervera, min 31; 1-2, Vallecillos, min 51; 2-2, Sánchez (p.), min 75.

Viladecans

EL 9 NOU

El Palautordera va sumar un punt de mèrit diumenge al vespre al camp del líder del seu grup, el Viladecans, i cada vegada és més a prop de l'objectiu de la permanència. Les jugadores, entrenades per Lluís López, són quartes, a quatre punts del cinquè classificat, el Manu Lanzarote, que marca el descens.

Tot i l'empat, el Palautordera va desaprofitar l'oportunitat de sumar una nova victòria; hauria estat la quarta consecutiva. L'equip del Baix Montseny ja tenia encarat el partit a la primera part. Un gol d'Ona Juan, primer, i un altre de Rut Cervera, després, van portar el Palautordera al descans amb un avantatge de 0-2. A la segona part, però, Vallecillos va retallar distàncies (1-2) i un gol de Sánchez de penal, al minut 75, va posar l'empat definitiu al marcador. El Palautordera jugarà el proper partit dissabte que ve a casa contra el Martinenc.

JULIÁN VÁZQUEZ

La jugadora de la Penya Blanc-i-blava de la Roca Coral Fernández intenta escapolir-se d'una rival per la banda esquerra

La PBB La Roca veu com el Sant Cugat li capgira el resultat

L'equip fa una bona primera part però s'estanca a la segona

La Roca del Vallès

PBB La Roca 1

Andrea Uceda, Tania, Paula Ortiz, Yaiza, Andrea Márquez, Zori, Laia, Laura Pujol, Coral, Mariona i Judit [onze inicial]; Cristina, Barbi i Yeimi Magdalena.

Sant Cugat FC 2

Benazid, Sacasa, Padilla, Rodríguez, Cirami, Ruano, Forment, Zauner, Feliu, Sesé i Alexandra Garcia [onze inicial]; Sánchez (ps), Mar Garcia, Pujadas, Albella, Munárriz i Gorrindo.

ÀRBITRE: Víctor Gutiérrez, assistit a les bandes per Imad Talbi i Adrià Martínez. Targetes: Cristina i Laura Pujol del PBB La Roca i Zauner del Sant Cugat.

GOLS: 1-0, Paula Ortiz, min 8; 1-1, Pujadas, min 61; 1-2, Pujadas, min 63.

EL 9 NOU

La Penya Blanc-i-Blava de la Roca, amb quatre baixes per lesió, va tancar la primera volta de la fase per l'ascens amb una derrota mínima (1-2) contra el Sant Cugat FC, un dels rivals que té més opcions de lluitar per l'ascens. L'equip de Miguel Ángel Cruz es va avançar al marcador durant una primera meitat ben jugada per les roqueroles, però va veure com a la segona la dinàmica del partit canviava per complet i era el Sant Cugat qui va jugar millor i va aconseguir capgirar el marcador.

Les roqueroles han acabat la primera volta en la setena posició –dues victòries, un empat i quatre derrotes.

Tot i que el partit no va començar gaire bé, de seguida l'equip va prendre el control del partit, ajudat també pel gol de Paula Ortiz al minut 8, en una bona jugada per la banda que va acabar en una centrada-xut que va sorprendre la portera del Sant Cugat. El control va ser total per a les de Cruz, que tenien la possessió de la pilota i arribaven amb més facilitat a l'àrea rival. Va ser una primera part molt completa de les roqueroles, que van poder ampliar el marcador amb un xut que es va estavellar al pal.

Tot el que havia sortit bé a la primera meitat va sortir del revés en tornar dels vestidors. El Sant Cugat va empatar en una sortida de contraatac, i dos minuts després va capgirar el marcador amb una bona passada filtrada a l'espai. La Roca va intentar buscar l'empat però no va generar ocasions de perill.

Al Llerona li remunten el partit als últims minuts

CF Pallejà 3

Puiggalí, Biosca, Saubí, Chaves, Vilar, Soriano, Soto, Gómez, Donaire, Sánchez i Romero [onze inicial]; Navalón, Lluch, Casado, Bonastre i Rubio.

CE Llerona 1

Mar, Mireia, Tania, Claudia, Paula Fernández, Mariona, Amanda Teixeira, Mónica, Paula Aguilera, Judit i Alexia [onze inicial]; Aina Lan, Cristina, Paula Llorente i Witny Naomi.

ÀRBITRE: Albert Estradé, assistit a les bandes per Sofía Cabezas i Nohelia Juliana Daza. Targetes: Biosca del Pallejà.

GOLS: 0-1, Paula Aguilera, min 25; 1-1, Lluch, min 50; 2-1, Navalón, min 87; 3-1, Lluch, min 89.

Pallejà

EL 9 NOU

El Llerona va començar el partit avançant-se al marcador però als últims minuts va veure com el Pallejà li capgirava el marcador per acabar enduent-se la victòria per 3 gols a 1 i assegurant la permanència a la categoria. Per contra, el Llerona, que descansarà la propera jornada, necessita guanyar com a mínim un dels dos partits que li resten per evitar el descens.

El Llerona va jugar amb les línies molt juntes i dominant la possessió i així va aconseguir generar perill i marcar el 0-1 de gol olímpic. A la segona part, però, li va costar més generar perill i una pèrdua de pilota li va costar l'empat. El partit va arribar als últims minuts igualat però en dues accions aïllades van arribar el 2-1 i el 3-1, tot i que el Llerona va poder marcar l'empat després del 2-1.

YouTube ES

VOTV - La Roca celebra la diada de Sant Jordi amb escoles i instituts

VOTV
3,28 K suscriptores

Suscribirme

0 Compartir Descargar

46 visualizaciones hace 2 semanas
Notícia emesa a l'informatiu del dia 21 d'abril del 2023. Mostrar más

Todos Visto

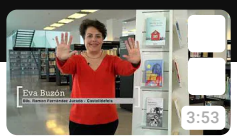

Sant Jordi 2023: Les biblioteques de la XBM recomanen
Xarxa de Biblioteques Municipals de la Diputació de Barcelona
3,4 K visualizaciones • hace 3 semanas

Jarabe de Palo - Eso que tú me das (Videoclip Oficial)
Jarabe de Palo (Oficial)
77 M de visualizaciones • hace 2 años

VOTV - Alumnes de la Roca defineixen conceptes sobre la igualtat i la diversitat
VOTV
96 visualizaciones • hace 2 semanas

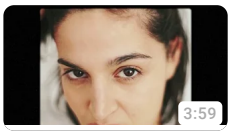

Maria Arnal i Marcel Bagés - Tú Que Vienes a Rondarme (Video Oficial)
Maria Arnal i Marcel Bagés
2,6 M de visualizaciones • hace 6 años

Presentación de la candidatura de Samuel Henríquez a la Alcaldía de San Bartolomé de Tirajana
Nueva Canarias
503 visualizaciones • Emitido hace 2 días
Nuevo

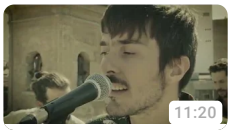

Vetusta Morla - Maldita Dulzura, Cuarteles de invierno y Golpe Maestro en acústico (Directo)
El País
10 M de visualizaciones • hace 7 años

Ferran Palau - UNIVERS (Videoclip)
Ferran Palau

Confirmacions a La Roca del Vallès - Bisbat de Terrassa

El diumenge 16 d’abril, II Diumenge de Pasqua el bisbe Salvador va presidir la Missa a Sant Sadurní de la Roca del Vallès i confirmà tres joves de la comunitat parroquial.

El pistoler de Canovelles ingressa en un centre penitenciari de joves, a la Roca del Vallès

L'**assassí de Canovelles** ha ingressat en un **centre penitenciari de joves**, a la Roca del Vallès. La policia va detenir l'exmilitar a Múrcia després de matar a trets l'encarregat del club de tir. Va fugir i després va segrestar dues noies i les va obligar, a punta de pistola, a portar-lo en cotxe.

Segons la periodista Anna Punsí, ha ingressat al centre de la Roca del Vallès. El noi, de 20 anys, està acusat dels **delictes d'homicidi o assassinat**, dues detencions il·legals, tinença il·lícita d'armes i resistència o atemptat en connexió amb delictes lleus de lesions.

Va intentar escapar durant el trasllat

El jove feia pocs mesos que s'havia afiliat al Club de Tir de Precisió de Canovelles quan va disparar-li **cinc trets a l'encarregat per l'esquena**, que va morir pocs minuts després. Feia uns quatre anys que treballava com a responsable-instructor i molts més que n'era soci. A continuació va fugir fins que el van detenir a Múrcia.

Poc després es va saber que **havia intentat escapar-se durant el trasllat**, tal com va avançar *El Caso* i van confirmar fonts judicials a l'Agència Catalana de Notícies. La policia el va interceptar mentre pujava les escales d'accés a les oficines del jutjat d'instrucció número 5 de Múrcia, que va acabar dictant **presó provisional comunicada i sense fiança**.

Llegeix també

ELS CENTRES PENITENCIARIS A CATALUNYA

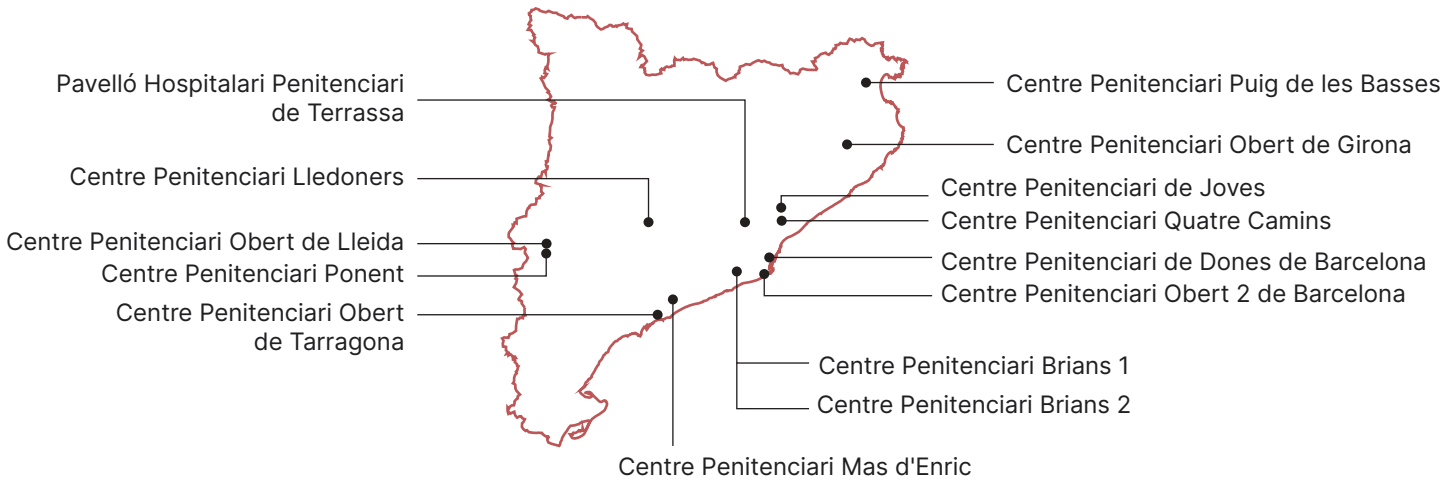

J. G. ALBALAT
Barcelona

L'augment de les agressions a funcionaris de presons a Catalunya va provocar al març protestes organitzades per aquest col·lectiu, fins al punt que es va arribar a ocupar el vestíbul i el despatx del centre penitenciari de Brians 2, a Sant Esteve Sesrovires. Dies després, els sindicats van firmar un acord amb la Conselleria de Justícia per reforçar la seguretat a l'interior de les presons. L'administració penitenciària catalana s'ha compromès a assajar els pròxims mesos noves mesures. Entre aquestes destaquen la instal·lació de càmeres unipersonals als uniformes dels empleats de les presons, com ja s'està implementant al cos dels Mossos d'Esquadra, i també l'ús d'aerosols, molt criticat per les organitzacions de drets humans.

Des del 2020, les dades oficials apunten a un increment de les agressions o atacs a funcionaris, tot i que la majoria són lleus o se salden sense ferides. L'any passat, segons les dades oficials de la Generalitat, es van registrar 537 agressions a les presons catalanes, de les quals 53 van ser greus (el 2021, 53) i van provocar la baixa laboral del funcionari; 166 van ser lleus (el 2021, 166), i 318 més es van saldar sense lesions (189, el 2021). En general, els atacs a funcionaris de presons han augmentat any rere any: 284 el 2020, 351 el 2021 i 537 el 2022. Els sindicats eleven la xifra del 2022 a un total de 1.231 incidents, entre agressions greus, lleus i temptatives d'atac.

Malestar creixent

Aquestes xifres han disparat el malestar dels sindicats de presons, que des de fa anys reclamen més seguretat per als treballadors dels centres. Les converses amb la Generalitat, finalment, han donat els seus fruits: UGT, CESIF, CCOO, Intersindical i ACAIP han firmat un acord que aquestes mateixes organitzacions qualifiquen d'«històric» per l'increment de la plantilla (de no menys de 350 efectius els pròxims dos anys, que els sindicats diuen que poden arribar a més de 500 places) i les «importants» mesures en matèria de seguretat orientades a disminuir les agressions als funcionaris.

«L'acord és positiu per les propostes de seguretat i perquè l'increment de la plantilla és substancial. Són mesures que s'han d'implementar i, si no fos així, ens hauran de demostrar per què no es pot», afirma Xavier Martínez, de la UGT. Albert Gómez, de la CESIF, afirma que el compromís amb la Generalitat «és bo en una part», com és ampliar la plantilla, i «justet» en l'altra: les mesures per evitar agressions, manté, «no són suficients». Segons aquesta organització, s'hauria de reconèixer els funcionaris de presons com a agents de l'autoritat.

> L'any passat, segons dades oficials de la Generalitat, es van registrar 537 agressions a les presons catalanes, de les quals 53 van ser greus

«Des del departament estem compromesos amb la seguretat de tots els professionals i dels interns, per això hem firmat un compromís amb els representants sindicals i hem dissenyat un pla d'actuacions urgents per disminuir els incidents als centres», assegura EL PERIÓDICO Amand Calderó, titular de la Secretaria de Mesures Penals. «L'horitzó és arribar a zero agressions», recalca. «Les accions es faran sempre amb el màxim respecte als drets humans i amb l'objectiu d'aconseguir la rehabilitació i la reinserció social» de l'intern mentre es garanteix la convivència a les presons, argumenta.

El reforç de les mesures de seguretat està emmarcat en diversos eixos d'actuació. Un d'aquests incumbeix l'organització dels centres i la millora dels sistemes de protecció dels funcionaris. En aquest sentit, la Generalitat s'ha compromès a definir un model de cel·les de seguretat reforçat en els departaments especials de règim tancat, on s'aïlla els presos conflictius i violents, i a revisar i adequar aquestes instal·lacions per impedir que els interns facin servir algun dels seus elements per perpetrar una agressió.

Control de drons

La Conselleria de Justícia, a més, està realitzant una prova pilot en diferents centres per a la detecció de drons que puguin sobrevolar les presons i poguessin transportar droga o telèfons mòbils (de la mateixa manera que podrien portar una pistola). La proposta consisteix a implementar aquest sistema entre el 2024 i el 2025. Una de les possibilitats, tot i que la tecnologia és cara, és l'ús d'inhibidors. Fonts sindicals asseguren que, tot i que en poques ocasions, ja s'han localitzat artefactes d'aquest tipus en l'espai aeri d'alguna presó.

L'Executiu català també s'ha compromès a realitzar una prova pilot durant el segon trimestre d'aquest any per a la instal·lació de càmeres unipersonals que els funcionaris portaran incorporades als uniformes, com les que porten els Mossos d'Esquadra, per valorar l'eficàcia en la prevenció d'incidents i «per a la millora dels protocols». Durant aquell període, s'assajarà (falta definir com) l'ús d'aerosols «d'acció adequada», segons l'acord, en «incidents localitzats en espais tancats».

Per a la UGT i la CESIF és un element «imprescindible» per evitar agressions a funcionaris. «Quan l'intern no respon a l'ordre verbal i no reacciona per deposar el seu estat d'alteració, l'esprai és un mitjà coercitiu i pot ser dissuasori», assegura Gómez, de la CESIF. Martínez, de la UGT, precisa que és un sistema «necessari». No obstant, les organitzacions de drets humans i de control del sistema penal alerten de la seva «perillositat».

De fet, el Comitè Europeu per la Prevenció de la Tortura avisa dels efectes nocius i remarca que, en tot cas, les instruccions d'ús han d'incloure expressament que no es poden utilitzar en espais tancats. A més, hi ha una sentència del Tribunal Europeu de Drets Humans que ho considera un tracte inhumà i degradant, explica Iñaki Rivera, de l'Observatori del Sistema Penal i els Drets Humans. «S'han donat casos de morts i de persones que han patit seqüeles greus», remarca. Al seu entendre, és «inacceptable» que en un acord, com el firmat pels sindicats i la conselleria, es barregin «mesures legítimes» laborals i sindicals, com l'ampliació de plantilla, amb «dictats de política penal, penitenciària i de drets humans». ■

VIOLÈNCIA

Tres ferits per una baralla entre presos de Quatre Camins

J. G. A.
Barcelona

La presó de Quatre Camins, a la Roca del Vallès, va viure aquest dimarts una baralla entre set reclusos. Tot va començar perquè els funcionaris del mòdul 2 del centre penitenciari van fer a primera hora de la tarda un escorcoll a dos grups d'interns per prevenir un enfrontament i se'ls van intervenir diversos objectes punxants fets de manera casolana, van confirmar a aquest diari fonts de Justícia.

Va ser més tard, quan els presos ja eren al pati, quan hi va haver la baralla. La ràpida actuació dels funcionaris va fer que es reconduís la situació de seguida. No obstant, tres dels funcionaris van patir contusions menors que no van requerir mútua ni van causar baixa. Els set interns implicats van quedar en aïllament provisional.

L'enfrontament entre els reclusos es va poder produir pel control de la droga en el mòdul i va ser entre un grup de magribins i un grup d'espanyols caps rapats. ■

Líos de familia en ERC: la esposa de Aragonès se presenta por 'Junts' y el cuñado de Junqueras reniega del 'procés' - Libertad Digital

La política municipal es dada a extrañas alianzas y singulares situaciones. Prueba de ello es **el follón entre Junts per Catalunya y ERC en la localidad de Pineda de Mar**, de donde es la familia del presidente de la Generalidad, Pere Aragonès. El abuelo del actual dirigente independentista fue alcalde en los tiempos de Franco y ahora la esposa del *president*, **Janina Juli i Pujol**, se presenta como suplente en las listas de Junts. Pero no es que la señora de Aragonès se haya pasado al enemigo, sino que ERC pretende comparecer en las elecciones del municipio con **la marca Junts per Pineda, además de las siglas de ERC**.

Janina Juli, mujer de Pere Aragonès

En las elecciones locales de 2019, la formación republicana utilizó ese mismo reclamo electoral y es con el que pretende repetir en esta convocatoria. Pero en esta ocasión los del partido de Puigdemont han denunciado ante la Junta Electoral de zona la apropiación de sus siglas por parte del partido de Oriol Junqueras, Marta Rovira y Pere Aragonès. En los anteriores comicios, los de JxCat admitieron que ERC utilizara esa marca porque venía de la coalición Junts pel Sí

que formaron Convergència y ERC y porque ellos se presentaron con el encabezamiento En Marxa-Junts per Catalunya, pero ahora no están dispuestos a pasar por alto la coincidencia.

Los posconvergentes han tratado por las buenas de **que ERC no se apropie del término** Junts, pero las gestiones informales no han dado frutos, razón por la que **han presentado la denuncia en la Junta Electoral de zona**, que deberá determinar cuál de los dos partidos puede concurrir como Junts per Pineda, donde en la actualidad gobierna el PSC.

Un cuñado no independentista

En cuanto a **la familia de Oriol Junqueras**, uno de sus cuñados, Marcel Bramona, hermano de la esposa del líder republicano, también se presenta a las elecciones locales en la localidad de La Roca del Vallés, pero no lo hace por ERC, sino por un grupo independiente y no independentista denominado Sumen La Roca, según explica el diario independentista *Ara*. En cambio su hermana, Neus Bramona, se presenta en un puesto simbólico por ERC en dicha localidad, donde aún está empadronada pese a residir en Sant Vicenç dels Horts.

En declaraciones al citado diario, Marcel Bramona explica que "**no soy independentista y no me siento representado por ese movimiento** porque no es realista". Además asegura que jamás ha asistido a ninguna manifestación separatista, ni siquiera a las que reclamaban la excarcelación de su cuñado. Considera que esas protestas son "una tontería". También aclara que nunca habla de política con su cuñado: "Separamos lo que es la familia de los temas políticos".

Neopro, la societat que suma QF Plus i Comafe, llança el primer catàleg conjunt

Parets del Vallès
Neopro, la societat que ha sumat les activitats de les cooperatives de ferreteria QF Plus, amb seu a Parets, i la madrilenya Comafe fa un pas més en la integració amb el primer catàleg conjunt. Estan dedicats als articles de jardineria i s'ofereixen per a les marques Optimus i Ferrokey. Aquestes dues marques ja comparteixen una part de les referències de la marca pròpia per a aquest segment de mercat, Natuur.

Altasan obté suport dels programes europeus per a la digitalització

Bigues i Riells del Fai
L'empresa de serveis especialitzats de mecanitzat Altasan, que opera des de Bigues i Riells del Fai, ha accedit als programes d'ajudes del *kit* digital, que vehicula fons europeus Next Generation. L'empresa ha actualitzat la pàgina web, amb eines que, a més de millorar l'aparença i la utilització per als usuaris, es preveu que contribueixin a la captació de més clients.

Henkel augmenta la gamma de solucions per al manteniment

Montornès del Vallès
Henkel, líder en adhesius, segelladors i recobriments, augmenta la gamma de productes per al manteniment, reparació i revisió amb un sistema de sensors, amb la marca Loctite Plus, per conèixer l'estat de les instal·lacions. El llançament d'aquest producte coincideix amb un premi internacional que reconeix el suport del producte a la seguretat.

El tancament d'Amazon deixa sense feina 410 treballadors a Martorelles

Les instal·lacions quedaran oficialment inactives a partir d'aquest dissabte

Interior de les instal·lacions d'Amazon, que preveu tenir desmantellats aquest juliol els equips de Martorelles

Martorelles

Joan Carles Arredondo
Fins a 410 treballadors quedaran definitivament sense feina a partir d'aquest dissabte, 22 d'abril, la data oficial del cessament de les activitats del gegant del comerç electrònic Amazon a Martorelles. És més de la meitat de la plantilla que treballava a aquestes instal·lacions quan la multinacional nord-americana va comunicar les intencions de tancar, aquest mes de febrer: 745 treballadors. Fonts sindicals han confirmat a aquest periòdic que el personal indemnitzat i que, per tant, no ha optat a les recol·locacions acordades, arriba a aquests 410 treballadors.

Les dades disponibles per la comissió de seguiment de l'acord entre la direcció i els representants laborals, que es va ratificar el 25 de febrer passat, assenyalen que no s'ha arribat a cobrir el contingent de més de 300 recol·locacions que s'havien ofert en altres plantes de la companyia a la demarcació de Barcelona. El magatzem del Prat (el Baix Llobregat), on es preveien més recol·locacions i que és el més gran de la companyia a Catalunya, acollirà 189 treballadors de la planta de Martorelles i la resta de punts logístics i de distribució a la demarcació només permetran 13 recol·locacions més. Un dels motius que s'apunten per aquesta escassa recol·locació és que les condicions que s'oferien als afectats pel tancament eren inferiors a les que tenien a Martorelles, amb contractes per menys hores i, per tant, menors ingressos.

La resta de recol·locacions es faran a les plantes a les quals, d'entrada, s'havia ofert feina als treballadors afectats. La nova planta de Saragossa, que és la que assumirà la càrrega logística que fins ara es feia a Martorelles, acollirà 90 treballadors. A Figueres, on també hi ha una nova planta d'Amazon, es recol·locaran 32 treballadors més i, finalment, quatre persones se sumaran a la plantilla d'altres centres de la multinacional a l'Estat.

Els 410 acomiadaments i els més de 300 trasllats s'han anat produint esglaonadament des de final de febrer i la planta ha anat reduint l'activitat durant aquestes setmanes fins a arribar a quedar pràcticament inactiva. De fet, la plantilla té permís retribuït des d'aquest dijous. "Hem estat tres setmanes sense feina; la sensació ha estat la d'assistir a una agonia", revela una representant sindical a aquest periòdic. La comissió de seguiment de l'acord es reuneix aquest divendres amb l'administració per ultimar els tràmits de tancament.

Incertesa pel futur dels 30.000 metres quadrats d'instal·lacions

Martorelles
Les antigues instal·lacions de Domar-New Pol van rebre, un cop enderrocades i reconstruïdes per la multinacional immobiliària Segro, l'operativa d'Amazon el 2017, després de 10 anys inactives. El gegant del comerç electrònic estava en ple desplegament de les activitats a Catalunya i va acordar un lloguer per un període de 10 anys, bruscament acabats amb el tancament a partir de dissabte. Ara hi ha incertesa sobre el futur de les instal·lacions, encara en període d'arrendament. Tot i que hi ha constància de possibles inversors interessats, aquesta incertesa es mantindrà, almenys, fins al mes de juliol. Fins llavors es portaran a terme les tasques de desmantellament de la maquinària que Amazon té als més de 30.000 metres quadrats de naus.

La Roca del Vallès

Granollers

Alcalá de Henares

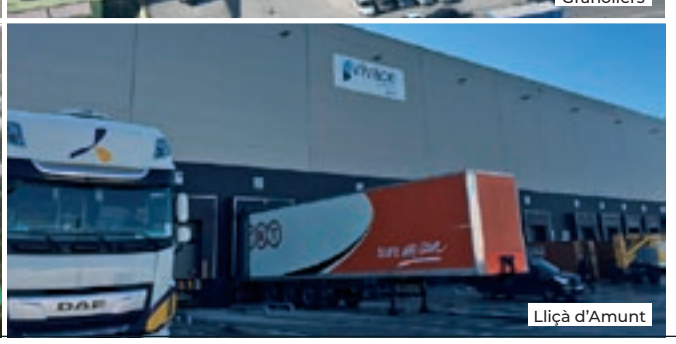
Lliçà d'Amunt

staci
FLEX-MADE LOGISTICS

NOVA OBERTURA
8.500 m² a l'av. Sant Julià, 104
Granollers

Seu central: av. Sant Julià, 84-88
Pol. Ind. Congost, Granollers
staci.com

Nova agressió a les presons catalanes: un funcionari atacat a cops per un intern al CP de Joves de la Roca

Nova **agressió** contra un **funcionari** de **presons** a **Catalunya**. Aquest dijous, al voltant de les set de la tarda, i segons ha pogut saber *ElCaso.cat*, un dels interns del **centre de Joves de la Roca**, la presó on hi ha la majoria dels interns de més curta edat, però de més de 18 anys, ha atacat a **cops de puny** un dels funcionaris que estava fent vigilància. Segons ha pogut saber aquest mitjà, el jove, de nacionalitat marroquina, amb un historial molt gran d'antecedents per agressions i expedients disciplinaris, va començar a donar cops de puny al funcionari, sense cap mena d'enfrontament previ ni justificació.

L'intern va poder ser reduït i va ser ingressat al departament especial DERT de la **presó** de joves, on hi ha passat tota la nit, vigilat amb càmeres i, durant la primera fase, en un llit en contenció mecànica. Segons fonts penitenciàries, tot i que l'intern té **antecedents psiquiàtrics** i ha mostrat una forta involució els darrers mesos, amb més incidents, estava convivint al mòdul 1, que és un ordinari. El funcionari que va rebre els cops de puny va haver de ser traslladat amb el **llavi partit** a la mútua.

Un centre molt conflictiu

El **CP de Joves**, a la **Roca del Vallès**, és on es registren molts dels incidents que tenen els funcionaris, sobretot per faltes de respecte i **agressions** físiques greus o lleus. Fonts de les associacions de treballadors de servei les presons de Catalunya expliquen a *ElCaso.cat* que la majoria dels joves que generen incidents són de nacionalitat marroquina, en gairebé un **85%**. El **10%** són vinguts de països d'Amèrica del Sud i el **5%** restant, de nacionalitat espanyola. La falta d'arrelament a casa nostra, asseguren, complica la integració, també al centre penitenciari, on es mostren molt més hostils i agressius amb els funcionaris, sumat al consum irregular de fàrmacs o directament de drogues no legals, que entren d'amagat a la presó.

YouTube ES

VOTV - La biblioteca de la Roca celebra els seus 20 anys amb diverses activitats

VOTV
3,28 K suscriptores

Suscribirme

0 Compartir Descargar

15 visualizaciones hace 3 semanas
Notícia emesa a l'informatiu del dia 14 d'abril del 2023. Mostrar más

Todos | Noticias sobre política | Subidas recientes | Visto

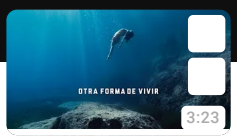

[BSO] "Otra forma de vivir". Estrella Damm 2019.
Estrella Damm
3,6 M de visualizaciones • hace 3 años

Pourquoi le couronnement de Charles III est critiqué, Darmanin déclenche une crise… Actus du jour
HugoDécrypte - Actus du jour
302 K visualizaciones • hace 2 días
Nuevo

01. Los días raros - vetusta morla
vetusta morla
9,6 M de visualizaciones • hace 9 años

Al menos 27 muertos por incendio en la mina Esperanza 1 en Perú | EL PAÍS
El País
5,5 K visualizaciones • hace 8 horas
Nuevo

VOTV - Interns i professionals de Quatre Camins fan marxa nòrdica
VOTV
86 visualizaciones • hace 3 semanas

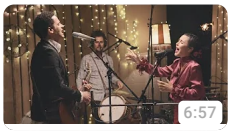

Depedro - Llorona feat. Fuel Fandango (Videoclip Oficial)
Depedro
6,6 M de visualizaciones • hace 4 años

FLORA - CAIC (Video oficial) - Una col·laboració de Ferran Palau i Pablo Maestres
Ferran Palau

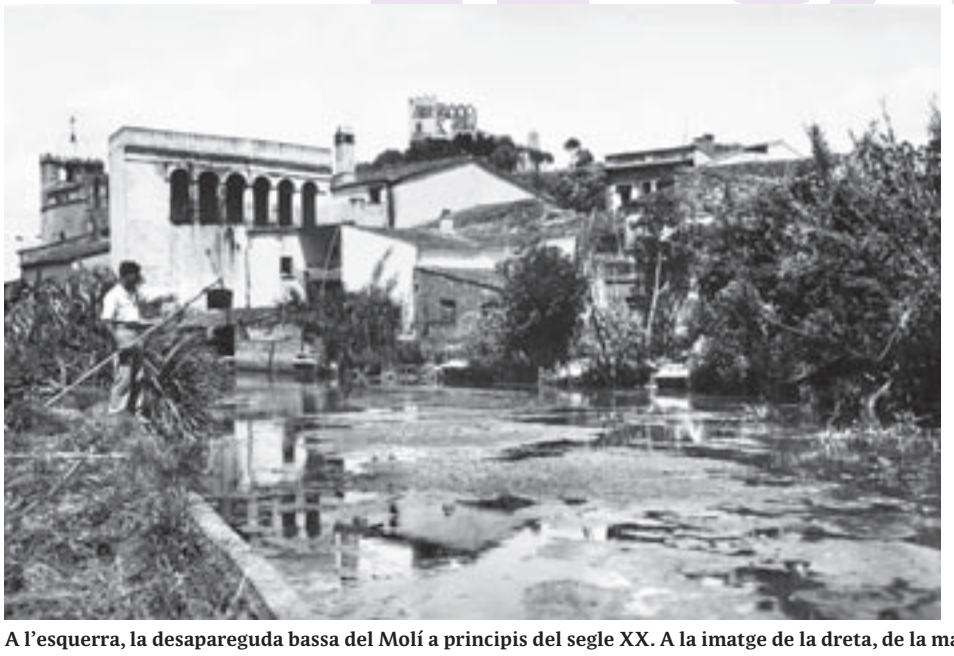

ARXIU CAL MISSÉ

A l'esquerra, la desapareguda bassa del Molí a principis del segle XX. A la imatge de la dreta, de la mateixa època, s'hi pot veure una part de l'antiga Porxada, també desapareguda

La memòria visual de la Roca

Santi Blasco i Jordi Indiano presenten el llibre fotogràfic 'La Roca del Vallès desapareguda'

La Roca del Vallès

EL 9 NOU

Un recull de 170 fotografies històriques, datades entre finals del segle XIX i la dècada dels 60 del segle XX, que repassen la memòria visual de la Roca. Són les que recull el llibre *La Roca del Vallès desapareguda*, dels historiadors locals Jordi Indiano i Santi Blasco. El volum l'ha publicat l'editorial Efadós dins de la col·lecció "Catalunya desapareguda", i es va presentar aquest dijous a la tarda al Centre Cultural de la Roca.

"És un llibre per refrescar la memòria i recordar com havia estat el poble", explica Blasco a EL 9 NOU. Les imatges mostren diferents indrets del municipi i permeten traçar-ne l'evolució al llarg de gairebé 100 anys. S'hi poden veure, per exemple, l'antic carrer Major –actualment Sadurní Pujadas– i la desapareguda bassa del Molí. "Era on s'emmagatzemava l'aigua que servia per donar força al molí, del qual avui només es conserva l'edifici", apunta Blasco.

FONS ROSSEND CLAPÉ BARRERA

L'antic carrer Major, actualment Sadurní Pujadas, a principis del segle XX, amb el castell de la Roca al fons

Un altre element desaparegut del paisatge urbà de la Roca que surt fotografiat al llibre és l'antiga Porxada. "Aquesta construcció ja la trobem documentada en època medieval. Durant molts anys s'hi va fer el mercat setmanal", diu Blasco.

El llibre es divideix en tres apartats, un que es dedica al casc antic de la Roca, un altre que es fixa en el creixement urbanístic, i un tercer que se centra en Santa Agnès i la Torreta. "Vilanova l'hem obviat perquè ja fa molts anys que es va independitzar de la Roca", observa l'autor.

L'obra recull més de 170 imatges, datades entre el segle XIX i la dècada dels 60

Les imatges provenen de diversos fons particulars, també d'arxius com el del mateix Ajuntament de la Roca. "Hem fet una tria de 170 fotografies, però en teníem moltes més que no hi han cabut", afirma Blasco.

Encara dins de la col·lecció "Catalunya desapareguda", l'historiador Ricard Ginjaume acaba de publicar el volum *Cardedeu. Oficis i comerços*, que es presentarà aquest dissabte a les 12 del migdia al Museu Arxiu Tomàs Balvey de Cardedeu.

Figaró renova el vot de poble amb la diada dels Sants Patrons

Figaró

Els veïns van renovar, un any més, el vot de poble de Figaró dilluns amb la diada dels Sants Patrons. Com marca la tradició, els Trabucaires van anar fins l'Ajuntament i van buscar les autoritats i d'allà van anar plegats fins a l'església i sortir amb les imatges de Santa Anna i Sant Rafael fins a l'església de Sant Pere de Vallacàrquera, on es va fer un missa. Al migdia, hi va haver un dinar popular al Casino.

P.M.

Granollers obre les preinscripcions a les activitats de Fes-te l'Estiu

Granollers

L'Ajuntament de Granollers obrirà dilluns les preinscripcions per a les activitats previstes al programa Fes-te l'Estiu. Estan dirigides a infants i joves des de 3 anys fins a 16 i es faran del 26 de juny al 28 de juliol. Inclouen els casals a les escoles Salvador Llobet, Mestres Montaña i Lledoner, les estades musicals i el casal escolta, les activitats esportives i els itineraris del GRA. Les preinscripcions es fan per internet.

De la celda al cajero: "Salí de la cárcel y me derrumbé al verme durmiendo en la calle"

Hace ya cuatro meses que M. levantó sus dos bolsas llenas de ropa, miró al cielo, esbozó una sonrisa de oreja a oreja y salió de la **cárcel de Quatre Camins** (La Roca del Vallès) tras cuatro años de encierro por acumulación de robos. **"¡Por fin libre! Pensaba en ir a una pensión, buscarme un trabajillo** por Mercabarna y, esta vez sí, empezar de nuevo".

"De la cárcel hay que salir con un apoyo... y yo no tuve de ningún tipo", reflexiona M.

En la cárcel logró apartarse de las drogas y estaba convencido de que se iba a alejar de la mala vida. Pero aquella sonrisa se borró a las pocas horas de regresar a Barcelona. "Me vi en la calle... me desmoroné. **Me cayó la moral al suelo**". Pasó dos meses durmiendo en la calle. La suerte, dice él, le llevó al hogar **La Mercè**, un espacio de la fundación Obra Mercedaria donde viven cinco hombres más en una situación similar. "Nos faltan muchos medios, **no podemos atender a todas las personas que nos necesitan**. Y sin una vivienda es imposible empezar una nueva vida", insiste la directora de la entidad, **Núria Ortín**.

M. **tiene 54 años** y arrastra un historial de robos para poder pincharse heroína y esnifar cocaína que le ha llevado a la cárcel en tres ocasiones. "Esta última vez me dije; ya basta, quiero empezar de nuevo", reconoce. Antes de salir de prisión decidió que se instalaría en una **pensión del barrio del Raval** y buscaría un trabajo. **"Tenía la ilusión de operarme los dientes"**, explica. La poca dentadura que le queda sigue hoy desencajada. Esconde la mirada en sus gafas, y con la mano se peina los pocos pelos que conserva, recogidos en una coleta. Sus sueños se truncaron.

"Podía ocupar, robar, pelear... pero no quería, no quiero volver a pisar la cárcel"

"De la cárcel hay que salir con un apoyo... y yo no tuve de ningún tipo", reflexiona. Llegó a Barcelona en tren y se dirigió hasta la pensión que tenía pensado instalarse. "Estaba cerrada". Luego, picó a la puerta de varias entidades sociales y albergues para personas sin hogar. "**Estaba todo lleno, había lista de espera**". Logró que una vecina le guardara sus bolsas en casa. "**No me pasaba por la cabeza que estaría en la calle**".

En la calle para no volver atrás

Aún se acuerda de aquella primera noche. "Me metí en un bar hasta que cerró, pero al salir pillé una bronquitis", cuenta. "**Me desmoroné, me cayó la moral al suelo**. Yo estaba haciendo un esfuerzo para no meterme en problemas. Podía ocupar, robar, pelear... **pero no quería, no quiero volver a pisar la cárcel**", insiste. Aquellos meses de frío y miedo le hicieron volver a los infiernos. "Claro que consumí... porque no quería pensar".

Él dice que tuvo un poco de suerte. A través de un conocido de la prisión, apareció una mujer, Àngels, que le salvó. Llamó a los servicios sociales del Departament de Justícia y este marzo logró una plaza en la llar **La Mercè, en Sant Feliu de Llobregat**, de la fundación Obra Mercedaria. "Aquí estoy tranquilo, puedo pensar y me ayudan mucho", agradece.

Permiso para ir al baño

Allí viven cinco hombres más como él. No pueden tomar drogas y deben colaborar y respetar los horarios. A cambio, r**eciben apoyo para tramites burocráticos, les ayudan a buscar trabajo y también soporte emocional**. "El cambio de chip de la cárcel no es fácil. Muchos **te piden permiso para ir al baño**, te hablan de 'Don'... y no saben cosas básicas de internet, de citas previas o de cómo usar el móvil", cuenta **Pep Roma**, educador del centro. Caben 12 más, pero, a falta de financiación, la entidad no puede alojar a todos los que lo necesitan.

Otro de los usuarios es **Alphonse Daudet**. Lleva **dos años en este recurso**, después de una condena por revelación de secretos que lo encerró en prisión durante dos años. De su historia en la cárcel, de su detención o de su llegada a España, se podría escribir un libro. Es un joven camerunés que, tras cruzar el desierto del Sahel y el Mediterráneo en patera, fue acusado de violencia de género, pero finalmente solo se le condenó por grabar un vídeo negando una violación que sumó 20 millones de reproducciones. "Cuando **no tienes papeles todos se aprovechan de ti**", resume él. Le detuvieron en Granada cuando se iba a empadronar y ha estado en tres cárceles distintas. Las dos últimas, en Zaragoza.

Una visita en dos años

No pudo disfrutar de ningún permiso penitenciario porque no tenía lugar al que ir. **"La soledad la pasé con el deporte**", confiesa. Cuando se acercó su libertad, el nerviosismo se apoderó de él. "Pregunté por la cárcel: algunos me decían que ocupara un piso, otros que les cuidara sus casas... **Hay quien vuelve a delinquir para volver a entrar, al menos te dan techo y comida**".

Noticias relacionadas

Escribió cartas a todas las entidades sociales que pudo. "No me decían nada y ya lo daba por perdido", cuenta. El director de la prisión, se queja, tampoco le dejó hablar con su familia en Camerún. **"Se pensaban que estaba muerto"**. Hasta que un día recibió una visita. "Yo pensé que era broma de mal gusto **¡En dos años no me había venido a ver nadie!**", exclama.

Era un religioso de la órden de la fundación, que le facilitó un alojamiento al salir de la cárcel. "Pedí ir a Catalunya. Me esperé dos semanas porque no había plazas y luego conseguí entrar". Ahora busca trabajo. "Pero **nadie me quiere hacer contrato** y a los pocos meses me despiden", lamenta. De momento, se encarga de **cocinar la sagrada forma que se toma en la misa**. "Yo no creo en la religión, pero sí en Dios. La gente flipa que yo haga las formas, pero bueno, me hace muy feliz y le pongo todo mi amor. A veces, si lo intentas, las cosas salen bien", agradece.

Un llibre recull 170 fotografies històriques de la Roca - El 9 Nou

Un recull de 170 fotografies històriques, datades entre finals del segle XIX i la dècada dels 60 del segle XX, que repassen la memòria visual de la Roca. Són les que recull el llibre La Roca del Vallès desapareguda, dels historiadors locals Jordi Indiano i Santi Blasco.

El volum l'ha publicat l'editorial Efadós dins de la col·lecció "Catalunya desapareguda", i es va presentar aquest dijous a la tarda al Centre Cultural de la Roca. "És un llibre per refrescar la memòria i recordar com havia estat el poble", explica Blasco a EL 9 NOU.

Les imatges mostren diferents indrets del municipi i permeten traçar-ne l'evolució al llarg de gairebé 100 anys. S'hi poden veure, per exemple, l'antic carrer Major –actualment Sadurní Pujadas– i la desapareguda bassa del Molí. "Era on s'emmagatzemava l'aigua que servia per donar força al molí, del qual avui només es conserva l'edifici", apunta Blasco.

Un altre element desaparegut del paisatge urbà de la Roca que surt fotografiat al llibre és l'antiga Porxada. "Aquesta construcció ja la trobem documentada en època medieval. Durant molts anys s'hi va fer el mercat setmanal", diu Blasco.

El llibre es divideix en tres apartats, un que es dedica al casc antic de la Roca, un altre que es fixa en el creixement urbanístic, i un tercer que se centra en Santa Agnès i la Torreta. "Vilanova l'hem obviat perquè ja fa molts anys que es va independitzar de la Roca", observa l'autor.

Les imatges provenen de diversos fons particulars, també d'arxius com el del mateix Ajuntament de la Roca. "Hem fet una tria de 170 fotografies, però en teníem moltes més que no hi han cabut", afirma Blasco.

Encara dins de la col·lecció "Catalunya desapareguda", l'historiador Ricard Ginjaume acaba de publicar el volum Cardedeu. Oficis i comerços.

FUTBOL FEMENÍ - PREFERENT

Tania rescata un punt per al PBB La Roca al temps afegit

PBB La Roca 2

Núria, Cristina, Tania, Paula Ortiz, Yaiza, Zori, Yeimi Magdalena, Laia, Laura, Coral i Judit [onze inicial]; Andrea Márquez, Barbi, Claudia, Iona, Aroa, Mariona, Paula Moreno i Ana.

CF Igualada 2

Iglesias, Tomàs, Soler, Alert, Bosch, Marimon, Salanova, Peke, Montserrat, Marcet i Ribas [onze inicial]; Puig (ps), Serracanta, Bohigas, López i Serra.

ÀRBITRE: Hamza Kamli, assistit a les bandes per Marco Antonio Escobar i Sergi Segura. Targetes: Andrea Márquez del PBB La Roca i Marcet i Bosch de l'Igualada.

GOLS: 1-0, Yeimi Magdalena, min 1; 1-1, Bohigas, min 47; 1-2, Salanova, min 86; 2-2, Tania, min 90+4.

La Roca del Vallès

EL 9 NOU

La Penya Blanc-i-blava de la Roca va rescatar un punt al temps afegit, davant el líder Igualada, en un partit que havia començat guanyant amb un gol al primer minut del partit. Sense opcions de lluitar per l'ascens, Miguel Ángel Cruz va convocar a tres jugadores juvenils que van tenir minuts, pensant ja en la propera temporada.

L'equip roquerol va marcar en la primera jugada d'atac del partit en una primera meitat de més domini de l'Igualada sense massa accions de perill. La segona part, en canvi, va començar amb l'empat de l'Igualada. Un xut enverinat per un mal bot va despistar Núria que va encaixar l'1-2 al minut 86. Al temps afegit Tania va resoldre un embolic dins l'àrea amb l'empat a 2 definitiu.

ARTANA SUCH

La jugadora del Palautordera Anna Matamala intenta superar una jugadora del Martinenc al límit de la banda esquerra

Al Palautordera se li escapa el partit als darrers instants

L'equip de Lluís López perdona en atac i perd contra el Martinenc

Sta. Maria de Palautordera

CF Palautordera 1

Aura, Anna Matamala, Adaia, Laura Garcia, Meritxell, Anna Clos, Rut, Lucía, Ania, Marina i Anna Otero [onze inicial]; Anna Salicrú, Isidora Pilar i Queralt.

FC Martinenc 2

Ródenas, Carulla, Riera, Lacambra, Tudela, Del Barrio, Rabassa, Lara, De Rull, Bolta i Ester Ruiz [onze inicial]; Erica Ruiz (ps), Pérez, Ventura, Aballanet i López.

ÀRBITRE: Ahmed Rida el Bakkali, assistit a les bandes per Jordi Fernàndez i Nora Azdiahmed. Targetes: Rabassa, Lara, Pérez i Tudela del Martinenc.

GOLS: 0-1, Del Barrio, min 5; 1-1, Rut, min 58; 1-2, López, min 90+3.

EL 9 NOU

El Palautordera, que venia d'empatar contra el líder del grup, el Viladecans (2-2), va perdre contra el Martinenc (1-2) en un partit en què l'objectiu era aconseguir els tres punts per foragitar el fantasma del descens. Un fantasma, doncs, que es mantindrà fins al final –queden dues jornades– i que s'esvairà o no en funció dels punts que pugui sumar en aquests dos partits l'equip de Lluís López –al camp de l'Escola Esportiva Guineueta i a casa contra el Cambrils– i dels que aconsegueixi el Femení Manu Lanzarote –que ha de jugar un partit més que el Palautordera, el corresponent a la jornada passada, que es jugarà dimecres.

El Palautordera va saltar a la gespa amb un plantejament de pressió alta per intentar desgastar un Martinenc que ja no s'hi jugava res –té la permanència assegurada– però es va trobar amb un gol en contra després que les visitants aprofitessin una badada defensiva per superar Aura Cerrato amb un xut dins l'àrea. Les de López van gaudir d'ocasions clares a la primera meitat que no van aprofitar i van arribar al descans amb la derrota parcial que Rut Cervera, a la segona part, va neutralitzar en rematar de cap al segon pal una bona centrada de Meritxell Clupés des de la banda. L'equip es va abocar a l'atac buscant la victòria però al temps afegit una pilota mal refusada per les vallesanes va acabar amb l'1-2 sense temps per més.

FUTSAL FEMENÍ

El CN Caldes venç a Ripollet i manté la tercera posició

FS Ripollet 2

Martín, Serrano, Oruj, Moreno i Blanco [cinc inicial]; Sanz (ps), Calvo, Sara Hernández, Pérez, Recio i Navío.

CN Caldes 3

Claudia Hernández, Emma, Sandra, Belén i Celia [cinc inicial]; Leyre, Adriana, Gemma, Clàudia Prats, Marina i Ona.

ÀRBITRES: Màrius Tarrés i Adrián Arjona. No hi van haver targetes.

GOLS: 0-1, Ona, min 4; 0-2, Emma, min 20; 1-2, Blanco, min 24; 1-3, Belén, min 25; 2-3, Sara Hernández, min 25.

Ripollet

EL 9 NOU

Descartat ja el *play-off* d'ascens des de la jornada passada, el CN Caldes va aconseguir una victòria a la pista de l'Autoescuela Tachepol FS Ripollet (2-3) que el manté en la tercera posició, amb dos punts de marge sobre el Mecanoviga l'Eixample, que també va guanyar el seu partit (1-4).

Tots dos equips van sortir pressionant la sortida de pilota del rival i qui va obtenir premi va ser el Caldes. Una recuperació d'Ona li va permetre plantar-se sola davant la portera i superar-la en l'un contra un. El Caldes va moure bé la pilota, el Ripollet connectava bé amb la seva pivot però el marcador no es va moure fins a sis segons del descans, amb un gol d'Emma a la sortida d'un córner. A la segona part el Ripollet va millorar i es va acostar al marcador, primer amb l'1-2 i després amb el 2-3, però el Caldes va defensar bé i no va concedir opcions per a l'empat local.

Trànsit preveu que 440.000 vehicles surtin de l'àrea metropolitana de Barcelona pel pont de l'1 de maig

ACN Barcelona - El Servei Català de Trànsit (SCT) preveu que prop de 440.000 vehicles surtin de l'àrea metropolitana de Barcelona entre les tres de la tarda de divendres 28 i la mateixa hora de dissabte 29 d'abril, amb motiu de la festivitat de l'1 de maig, que enguany cau en dilluns i permetrà a la ciutadania gaudir d'un pont de tres dies. A més, entre les dotze del migdia i la mitjanit del primer de maig, es calcula que retornaran a la zona d'influència de la capital catalana 270.000 vehicles. Un total de 1.202 agents dels Mossos d'Esquadra participaran en un dispositiu especial per reforçar la seguretat viària i que inclourà 1.228 controls arreu del territori.

Aquesta operació especial de l'1 de maig marca la transició entre la mobilitat d'hivern i la pròpia del l'estiu, ja que l'augment de les temperatures farà que molts ciutadans optin per traslladar-se cap a destinacions de platja com la Costa Brava i la Costa Daurada. Es tornarà a caracteritzar per la concentració de desplaçaments per l'AP-7, un fet que s'experimenta des que és un eix viari alliberat de peatges.

Durant l'operació sosrtida, la previsió és que els majors problemes de mobilitat es produeixin divendres 28 d'abril entre les dues del migdia i les nou de la nit i dissabte 29 entre les onze i dos quarts de tres de la tarda.

Les vies on s'espera més volum de vehicles són l'AP-7, la C-32, les carreteres de l'entorn de Barcelona com la B-23, la B-30 o la C-58, i algunes properes a les zones de costa com la C-65/C-31 a Santa Cristina d'Aro, la GI-600 a Blanes o la N-340 a Tarragona.

Més de 1.228 controls dels Mossos

Entre les tres de la tarda de divendres 28 d'abril i les dotze de la nit de dilluns 1 de maig, un total de 1.202 efectius de trànsit dels Mossos s'encarregaran de vetllar per la seguretat viària. En aquest context, efectuaran 1.228 controls en vies de màxima mobilitat i també en carreteres sencundàries. En concret, se'n faran 309 d'alcoholèmia i drogues; 201 de seguretat passiva; 172 de motocicletes; 270 de distraccions; 197 de velocitat; i 79 de transports.

Amb la finalitat de millorar la fluïdesa, i de forma preventiva, el Servei Català de Trànsit (SCT) adoptarà una sèrie de mesures especials de circulació, d'ordenació i de regulació del trànsit. Entre aquestes, destaca la instal·lació durant l'operació retorn de dilluns, de tres carrils addicionals al sentit contrari a l'habitual als trams de l'AP-7 entre Vilafranca del Penedès i fins enllaçar amb la B-23 a Molins de Rei; el que va de Sant Celoni a Montornès Vallès; i també a la C-32 a Sant Andreu Llavaneres i fins la B-20.

Així mateix, divendres 28 d'abril, entre les tres de la tarda i les nou de la nit no podran circular vehicles pessants per l'AP-7, entre La Roca del Vallès i Martorell, en ambdós sentits, ni tampoc entre Martorell i Gelida, en sentit sud. Dissabte 29 d'abril, entre les nou del matí i les dues de la tarda els camions tampoc podran utilitzar el tram sud de l'autopista entre Martorell i Gelida.

A banda, dilluns 1 de maig, entre les tres de la tarda i les nou de la nit, els camions estaran restringits a l'autopista, entre Sant Celoni i Montornès del Vallès i entre Banyeres del Penedès i Castellbisbal. Durant l'operació retorn, el pas de vehicles pessants també afectarà la B-23, entre Castellbisbal i Sant Feliu del Llobregat i a la C-32, entre Canet i Montgat.

A més, tornarà a aplicar-se la limitació de 100 quilòmetres per hora per als vehicles lleugers a l'AP-7. La mesura s'aplicarà al tram que va de Martorell a Gelida, tant divendres com dissabte de sortida i dilluns de retorn.

Vox posa una pica a Flandes - Notícies Política - Notícies Política - e-notícies

Vox es presentarà en 133 municipis de Catalunya entre els quals hi ha alguns municipis independentistes com Girona, Vic, Manresa, Igualada i Matadepera entre d'altres. Fins i tot presenten llista a Sant Vicenç dels Horts, el municipi on Oriol Junqueras va ser alcalde des del 2011 fins al 2015.

Vox ha conformat llista en 80 municipis de la província de Barcelona, que representen el 85% de la població de la província. En total són més de 1.600 candidats que es presenten en municipis com Barcelona, L'Hospitalet, Badalona, Cerdanyola del Vallès, El Prat de Llobregat, la Roca del Vallès, Matadepera.

A Girona només han presentat 16 candidatures que representen gairebé el 60% de la població. A banda de Girona, també es presenten a Olot, Palamós, Palafrugell i L' Escala, entre d'altres. D'altra banda, la formació de Santiago Abascal ha conformat 19 llistes a la província de Tarragona i 18 a Lleida.

Mireia Rodríguez: la jugadora que pasó a la historia y no la dejaron jugar más | Relevo

La historia de Mireia Rodríguez enseña que la vida siempre te da una segunda oportunidad para demostrar lo que vales. Como una montaña rusa de emociones. La deportista se convirtió en la primera mujer en jugar con un equipo sénior masculino en España. Por temas ajenos a la pista le impidieron hacer lo que más le gusta. Ahora reside en Grecia, viviendo una aventura lejos de su casa, la Roca del Vallès (Barcelona). Desde allí atiende a Relevo para explicarnos su experiencia: "Llevamos poco tiempo pero nos hemos adaptado muy bien. Es un país genial y la gente es increíble".

La deportista, madre y mujer de Rubén Martínez, jugador profesional del Pas Lamia 1964, se entrena con el equipo masculino Espartanos, que está en Primera Nacional. "Yo entiendo el deporte como deporte y yo entiendo que si tienes nivel suficiente puedes jugar y puedes adaptarte. Al final da igual que tus compañeros sean chicos o chicas".

La jugadora afirma que sí que se nota que el balonmano griego es distinto al español. Explica que allí prima más **el contacto físico y, en cambio, en España es también importante el aspecto técnico**. Además, lo compara con lo que ocurre en nuestro país: "En cada punto geográfico tiene distintas características y perfiles de jugar".

No es un episodio nuevo para la central. La catalana vivió una vorágine de emociones en la pasada temporada para lo bueno y para lo malo. Tuvo que dejar Logroño para desplazarse a Albacete porque a su marido le había fichado el equipo de fútbol para conseguir el ascenso al nivel profesional.

Tras largas conversaciones con todos los clubes de la categoría, la federación aceptó la petición. **La jugadora pasó a la historia de este deporte en 2021, convirtiéndose en la primera mujer de este deporte en España en disputar una liga con un combinado sénior masculino**.

"Esta última experiencia en Albacete fue una cosa inesperada y realmente muy gratificante porque era una experiencia que yo no había vivido y es la que más he disfrutado. Además, mis compañeros se portaron genial conmigo. Yo era un componente más".

Lo consiguió gracias a su talento natural y valentía para derribar fronteras que nunca habían pasado. Ocurrió en Guadalajara en la primera jornada de la Segunda División territorial castellano-manchega frente al Cabanillas. Además, corría el minuto 20 en el marcador cuando la central batió otro récord **al anotar el primer gol de una mujer en un encuentro disputado por hombres,** en un enfrentamiento en el que su equipo se impuso por 31-26.

Esta aventura apareció durante varios días en todos los medios de comunicación de este país y del exterior. De hecho, l**a española reconoce que su caso se hizo tan mediático que sentía que la observaban; sobre todo, en los primeros partidos de liga de fuera de casa**.

En su familia nadie se sorprendió de que compitiera con gente del otro género porque la conocen y le da igual quién esté enfrente. Además, la jugadora confiesa que, como se hizo tan viral, hubo momentos en los que **se moría de vergüenza porque en las entrevistas a su**

marido le preguntaban por ella.

La decisión más dura de su vida

Hace un año por estas fechas, Mireia iba a vivir el lado más oscuro del deporte. **La catalana iba a sufrir una de las peores lesiones para un deportista: rotura del ligamento cruzado**. Dicho percance la obligaba a pasar por el quirófano y, por tanto, perderse lo que resta de temporada.

Pese a la gravedad de su situación, la catalana se puso como objetivo llegar a septiembre para el inicio del próximo curso. "**Yo me pasé entrenando mañana y tarde con fisios. También entrené en la piscina para tener una recuperación buena**".

Pero el varapalo más duro de su trayectoria en este deporte iba a llegar más tarde. Se encontró con una noticia que no esperaba. Una semana antes de que empezase la competición le comunicaron que **no podía jugar ya que se le denegó la ficha tras aplicarse una normativa que no fue aplicada durante el curso pasado**. "Había luchado y lo había conseguido pero no me permitían jugar. Fue complicado después de todo el esfuerzo".

Ella, como buena amante del deporte desde pequeña, quería continuar jugando sí o sí. Por ello, **el club recurrió la decisión a la federación pero no pudieron evitarlo**. La española explica que le sentó muy mal esta decisión porque entiende que haya normas que lo impidan en categorías profesionales, pero no concibe que esto ocurra en un nivel amateur.

"El problema que yo veo sobre todos los deportes amateur son las limitaciones propias que se instauran y en la que insistimos. De esta manera, estamos diciendo a unos niños que no puede jugar con niñas, o a la inversa. Entonces, tendría que haber más posibilidades".

“No he llegado a la Selección pero he triunfado”

Mireia Rodríguez es una jugadora ambiciosa y que ha demostrado que no tiene miedo a nada. Intenta reinventarse y seguir adelante. **La deportista explica que siempre se ha beneficiado de lo que le han enseñado, de todos los entrenadores que ha tenido**. "Es el mejor consejo que les puedo dar a los niños: que abran su mente y no se limiten".

Además, confiesa que para ella ha triunfado en este deporte pese no haber llegado a la Selección por todo los equipos en los que ha estado, ha aprendido y por todo lo que ha vivido.

Desde pequeño soñaba con ser futbolista, sin embargo, como miles de personas no triunfé. Adoro la gente que cuenta historias, que hace reír a la gente allá donde vaya y que sea divertida. ¡Que me quiten lo bailao! ...

L'èxit de tres empreses de mobles catalanes amb la sostenibilitat com a bandera

Els confinaments per la covid van generar un gran interès dels consumidors per l'habitabilitat de les seves llars, i una part de l'estalvi en activitats que no podien fer el van destinar a comprar mobles. Però amb el final de la pandèmia **aquesta tendència no s'ha frenat pas**.

Els canvis en el mercat han potenciat la creació de noves empreses després d'anys de tancaments, de concentració del sector en grans empreses i d'entrada de multinacionals. **El sector ha crescut en vendes** alhora que han anat desapareixent intermediaris entre les marques i els compradors gràcies, sobretot, a la utilització del comerç electrònic.

En aquest nou panorama algunes empreses han trobat el seu nínxol de mercat en els **compradors més sensibilitzats pel medi ambient** i per les conseqüències dels seus actes de compra per al planeta.

A Valor Afegit hem anat a trobar tres d'aquests actors, que fan bandera de la sostenibilitat dels seus productes a partir de la utilització de fusta ecològica certificada. I l'aposta els està funcionant molt bé.

Una empresa que va néixer a Wallapop

Maurici Badia és el fundador de Hannun, una marca que **dissenya i ven mobles sostenibles i que té la seu a Terrassa**. Avui visita Marc Navarro, el propietari de NadoArt, un taller de fusteria artesanal de La Llagosta, al Vallès Oriental. És un de la trentena que li encarreguen la fabricació dels mobles. Han de parlar d'un nou model que han de produir.

Hannun va néixer gairebé per casualitat, a partir d'uns mobles que en Maurici es va fabricar artesanalment per a un pis que volia llogar. D'això només fa sis anys, i ara ja factura 7 milions d'euros l'any.

"Vam posar el pis a un Airbnb i ens el llogaven molt, i ens deien que era molt bonic". Va pensar que potser la clau eren els mobles: "Els vaig agafar, els vaig tornar a fer i els vaig penjar a Wallapop. I a Wallapop els vaig començar a vendre".

> "La gent vol pagar diners per això! Vam muntar un Instagram, vam muntar una web, i llavors ja se'ns en va anar de les mans."

El seu secret és haver trobat un concepte de mobles diferent, que tenia un mercat que no estava cobert. Maurici Badia: "El moble estava més que inventat feia milers d'anys, però hi havia una oportunitat, crèiem: fer mobles bé. És a dir, anar escollint les millors maneres de fer les coses, des d'escollir els materials, els artesans, els processos...".

Encomanar la sensibilitat mediambiental als tallers

Gràcies a Hannun, Nado Art ha passat de ser un petit taller de fusteria amb tres persones que treballava amb fusta reaprofitada a tenir una quinzena d'empleats.

Marc Navarro, el propietari, explica que han crescut plegats: "Quan vam veure que ells tindrien aquesta necessitat, nosaltres ens hi vam posar en contacte: escolta, nosaltres volem ser partícips d'això". Ara busca altres clients per continuar creixent.

Hannun només ven per internet i envia els mobles a tot Europa directament des dels fabricants. Actualment el 95% dels mobles que es consumeixen al continent no es poden reciclar perquè barregen materials diferents.

El catàleg de fustes amb què treballen està marcat per la sostenibilitat (CCMA)

L'aposta de Badia, en canvi, **ha estat buscar la sostenibilitat dels mobles**. Per al fundador de Hannun, va ser la prioritat: "Tots els materials i la seva configuració hauran de facilitar que al final de la seva vida útil aquest moble sigui reciclable".

> "Des de la fusta en si, l'origen d'aquesta fusta, d'explotació de boscos sostenibles. Tenim tota una divisió d'origen de fusta reciclada. Tots els vernissos que fem són no nocius. Fins i tot el 'packaging', el mateix cartró és reciclat i reciclable...".

Guanyar sostenibilitat en tot el procés industrial

Decowood es va crear fa vuit anys per fer caixes de fusta. D'aquí aviat van passar a **fabricar artesanalment, a la Roca del Vallès**, mobles amb fusta procedent de boscos de producció sostenible. Ara ja tenen 5.000 referències al catàleg.

Ion Vidaurreta n'és el director general: "El mercat necessitava separar-se de tot el tema de la importació, de productes importats de països principalment de l'est d'Europa. I vam començar a apostar per la fabricació local i sobretot per la sostenibilitat, que al final és un dels valors que vam veure que el client sí que li donava un valor".

"Amb la sostenibilitat com a punt principal, quan vam començar no hi havia cap empresa potent. Ara sí que hi ha moltes empreses que fan un gir, que intenten reconvertir la seva estratègia i centrar-se en aquest punt", explica Vidaurreta.

A més de la fusta ecològica, aquí, **la sostenibilitat també passa pels processos productius**: "El que hem fet és dissenyar un procés en què fabriquem quan ja hem venut aquella peça".

> "Només fem servir els materials que realment necessitem per abastir els nostres clients".

I en la mateixa línia s'expressa Roger Martínez, director d'operacions de DecoWood: "Ho fabriquem un cop ja ho tenim venut, i amb les restes del material sobrant d'aquests taulells podem fabricar altres mobles. Per tant, tot és aprofitable i no llencem res".

Fabricar sobre comanda i vendre per internet a Espanya i França vol dir, però, una cursa per escurçar al màxim els terminis de fabricació i enviament. Ion Vidaurreta: "Si ho comuniques correctament, la gent ho pot entendre. Però més de cinc o set dies de fabricació és difícil que t'ho acceptin, perquè al final estem en una societat en què necessitem totes les coses ràpidament".

Per a l'embalatge fan servir cartró reciclable, però ara el seu gran repte també és reduir la petjada ecològica del transport.

El més petit entre els grans fabricants mundials de mobles

Kave Home té la seu a Sils, a la Selva. El dia que els visitem hi ha una reunió entre responsables de disseny i de producte amb la direcció de l'empresa per acabar de perfilar l'entapissat d'una cadira que han de llançar al mercat.

Aquesta és una empresa de mobles gironina que va néixer fa quatre dècades, però que **ha tingut un creixement espectacular els últims 15 anys**. Fabriquen a Europa i Àsia, venen a 80 països i aquest any facturaran més de 200 milions d'euros.

Francesc Julià Gelabert és el fundador i president del Grup Julià, del qual forma part Kave Home: "Nosaltres **som una empresa rural, bàsicament**. Hi molta gent que no ho sap, això; es pensen que som una multinacional i no és així. Nosaltres som artesans, jo soc artesà, i d'aquí és on neix tot".

> "Som una empresa catalana, d'aquí, de la terra, Sils. Estem fets aquí, i això és molt important".

El secret del seu creixement ha estat crear una marca de prestigi i, sobretot, haver apostat molt aviat pel comerç electrònic. **Al revés que altres fabricants**, ells van començar venent per internet i ara estan obrint una xarxa de botigues.

Tenir clients a tot el món vol dir adaptar-se als gustos de cada mercat, i per això pensen que són importants les botigues. Segons Patricia Herrero, la responsable de producte de Kave Home, tenen reunions periòdiques amb les botigues en què els traslladen el "feed-back" de les necessitats: mides especials per a llit, materials que els clients realment no volen o no accepten en aquell mercat...

També han descobert que **les botigues virtuals i les físiques es complementen**. Segons Francesc Julià, no serien capaços d'obrir botigues arreu del món si no tinguessin l'e-commerce: "De vegades, sembla una incongruència, però no és així".

> "L'e-commerce ens serveix per testejar, per saber quanta gent ens està seguint. Si nosaltres tenim 100.000 clics diaris a París, doncs ja sabem que hem d'obrir la botiga a París".

La logística, el pròxim gran repte de sostenibilitat

A partir dels dissenys, en el taller que té Kave Home a la mateixa seu treballen el ferro, la fusta i la tapisseria, desenvolupen els prototips dels mobles que després passaran a fabricar-se. **Cada any surten d'aquí 1.500 productes nous**.

L'altra aposta que els ha ajudat a diferenciar-se de la competència és la sostenibilitat. Utilitzant fusta amb certificat de gestió responsable dels boscos o intentant reduir l'impacte del transport.

Per a l'Alba Obiols, la responsable de sostenibilitat de Kave Home, és important com dissenyen. "Perquè després pugui ser fabricat d'una determinada manera, fem el muntatge del producte per transportar-lo perquè ocupi el mínim espai possible", explica.

Mobles sostenibles és el nínxol de mercat que han trobat tres empreses catalanes (CCMA)

L'origen és un altre dels punts a tenir en compte: "Procurem que sigui matèria primera propera al lloc on es fabrica. No té sentit que, per exemple, si som a la fàbrica que tenim a Yecla, a Múrcia, demanem fusta que ve d'Amèrica, o si som a una fàbrica d'Àsia, fusta que ve d'Europa".

Per a les empreses que estan apostant per la sostenibilitat dels seus mobles i de la seva producció, reduir la petjada ambiental del transport és un repte. A Hannun, per exemple, han començat a buscar tallers que fabriquin els seus mobles en altres països europeus per ser més a

prop d'aquests mercats.

A Decowood, que venen sobretot al mercat espanyol i francès, el seu director, Ion Vidaurreta, reconeix que "el mercat de la logística encara no està cent per cent madur per poder fer aquest enviament 100% sostenible". És el punt de la cadena de valor amb més potencial de millora, apunta el director general.

El passat de Lamine Yamal al CF La Torreta

El

Barça

va guanyar

aquest dissabte al Betis

i està cada cop més a prop del títol de lliga. Una de les notícies del partit ha estat el debut de

Lamine Yamal

. Amb 15 anys, s'ha convertit en el jugador més jove en debutar al campionat.

L'adolescent de Mataró té relació amb el Vallès Oriental. Va jugar en un club de la comarca fins als set anys: el

Club de Futbol La Torreta

, de la Roca del Vallès. El coordinador del club en aquella època,

Inocente Díez Lázaro

, ho explica a Nació: "Va estar aquí quatre temporades, de l'escoleta fins a prebenjamí, fins que el va venir a buscar el Barça. Mai saps si acabaran arribant tant amunt, però

ell era increïble

", reconeix.

De fet, Díez va tenir una part destacada en la formació del jove jugador. En un moment determinat, Yamal es va traslladar a viure a Mataró amb la seva mare i hi havia dies que ni el pare ni ningú el podia anar a buscar per portar-lo a La Torreta. Díez es va encarregar de fer el trajecte perquè pogués entrenar o jugar amb els seus companys: "

Era molt agraït

ja en aquell moment. Molt noble i amb molt bon cor", recorda.

Un cop al terreny de joc, Yamal destacava: "Sobretot per les

ganes

i la

intensitat

amb què jugava. Quan són tan petits potser es distreuen o no estan pel que toca. Ell no. Era

constància

i

dedicació

, però també nervis", explica Díez. "També he de dir que moltes vegades li havíem de dir

que deixés anar la pilota

", recorda somrient l'antic coordinador.

El fet que el jugador hagi acabat debutant amb el Barça és un motiu d'orgull per Díez: "Haver-lo vist jugar a La Torreta i al Camp Nou

és molt emocionant

, per ell i per la seva família. De fet, fa no massa van estar per aquí, els vaig saludar i encara es recordava de mi", explica.

I creu que tot plegat també posa en valor la tasca de formació d'un club com el roquerol: "

Som un club modest que necessitem ajuda

. Últimament les coses s'estan tornant a fer bé. Però quan veiem que jugadors que han passat per aquí acaben a gran nivell, és increïble".

Ajuntament de la Roca del Vallès